PERSTORPS KOMMUN

Kommunfullmäktige

KALLELSE
2023-01-25

Sammanträde med Kommunfullmäktige

Plats	Centrumhuset, Sessionssalen
Tid	onsdag 25 januari 2023 kl. 18:00

Ärenden

Inledning		
1	Upprop	
2	Justeringssammanträde	
3	Allmänhetens frågestund	2023/8
Informationsärenden		
4	Uppdatering av kommunövergripande mål och målstyrningssystem	2022/298
5	Kommundirektören informerar	2023/4
Beslutsärenden		
6	Förslag till svar på motion om informationsskyltar	2022/161
7	Förslag till svar på motion om odlingsprojekt	2022/179
8	Förslag till svar på motion om barnens trafikskola	2022/108
9	Förslag till svar på motion om Disc-golfbana	2022/127
10	Förslag till svar på motion om 55+-boende	2022/119
11	Förslag till svar på motion om industrimark	2022/118
12	Förslag till svar på motion om integrationsprojekt matlagning	2022/124
Valärenden		
13	Val av revisorer och revisorssuppeanter till kommunala bolag och förbund	
14	Avsägelse som ersättare i byggnadsnämnden	2023/10
15	Avsägelse samt fyllnadsval, ordförande i överförmyndarnämnden	2023/13

Håkan Abrahamsson
Ordförande

Cecilia Andersson
Sekreterare

Fråga till kommunstyrelsens ordförande Ronny Nilsson.

Vi hör mycket om att det ska sparas pengar på olika saker från oppositionen i fullmäktige. Samtidigt hör vi också om handlingar som begärs ut, beslut som överklagas och ärenden som återremitteras med hjälp av minoritetsåterremiss. Det senare förde bland annat med sig att kommunen tvingades kalla in ett extra kommunfullmäktige och följaktligen även en extra kommunstyrelse för att få en budget på plats före årsskiftet.
Jag skulle vilja veta vad detta hittills har kostat Perstorps skattebetalare? Hur mycket pengar och arbetstid har kommunen lagt på detta under 2022?

Kristina Hovander

§ 2

Uppdatering av kommunövergripande mål och målstyrningssystem
2022/298

Sammanfattning
Linnea Karlsson, utvecklingsstrateg och trainee informerar om processen gällande uppdatering av kommunövergripande mål och målstyrningssystem.

Kommunstyrelsen beslutar,

att tacka för informationen

Kommunens målstyrning

Linnea Karlsson, trainee som utvecklingsstrateg
(Familjen Helsingborgs Traineeprogram)
linnea.karlsson1@perstorp.se

Processleder arbetet med Handlingsplan för förbättrad folkhälsa och inkludering

PERSTORPS KOMMUN

Perstorps resa

2018: Perstorps kommun beviljas statliga medel för att motverka segregation

2019: Behovsanalys och rekommendationer för att förebygga, minska och motverka segregation i Perstorps kommun

2020: Handlingsplan för förbättrad folkhälsa och inkludering

Pågående samarbete med Länsstyrelsen Skåne

Självförsörjning

Goda boendemiljöer

Goda uppväxtvillkor

Programområden

- Centrala områden för samhällets välmående
- Baserat på invånares behov
- Områdena hänger samman

PERSTORPS KOMMUN

Nyckelfaktorer

Varje förvaltning för sig
(”Stuprör”)

Sätter problembilden i fokus och arbetar tillsammans mot målet
(Tvärsektoriell samverkan)

Komplexa samhällsutmaningar – många grundorsaker

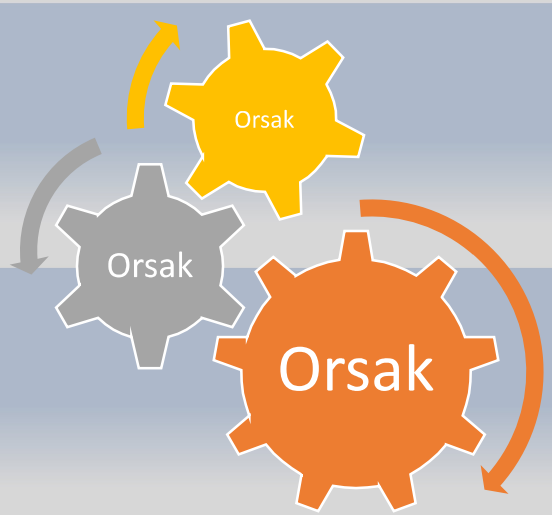

En enskild förvaltning kan inte hantera alla orsaker

PERSTORPS KOMMUN

Nyckelfaktorer

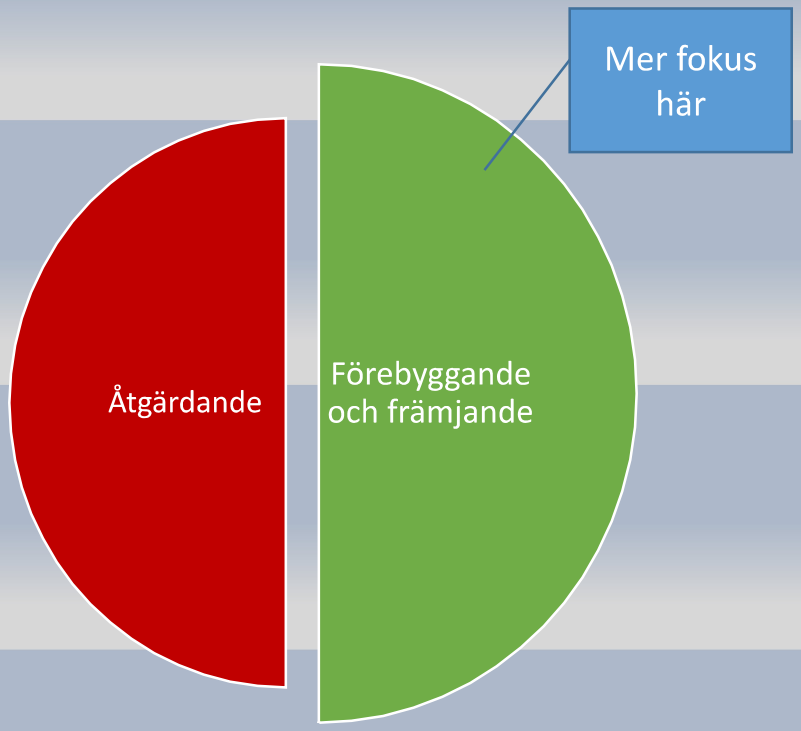

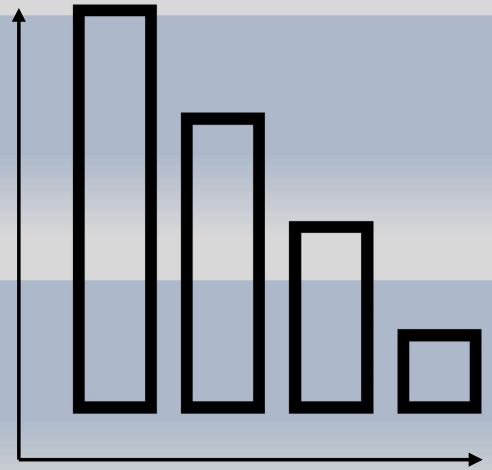

Länsstyrelsen: Tidiga insatser som riktar sig till många – mer effektivt än senare insatser till få

PERSTORPS KOMMUN

Nyckelfaktorer

En skyddsfaktor minskar risken för ett negativt utfall (olika inom olika områden)

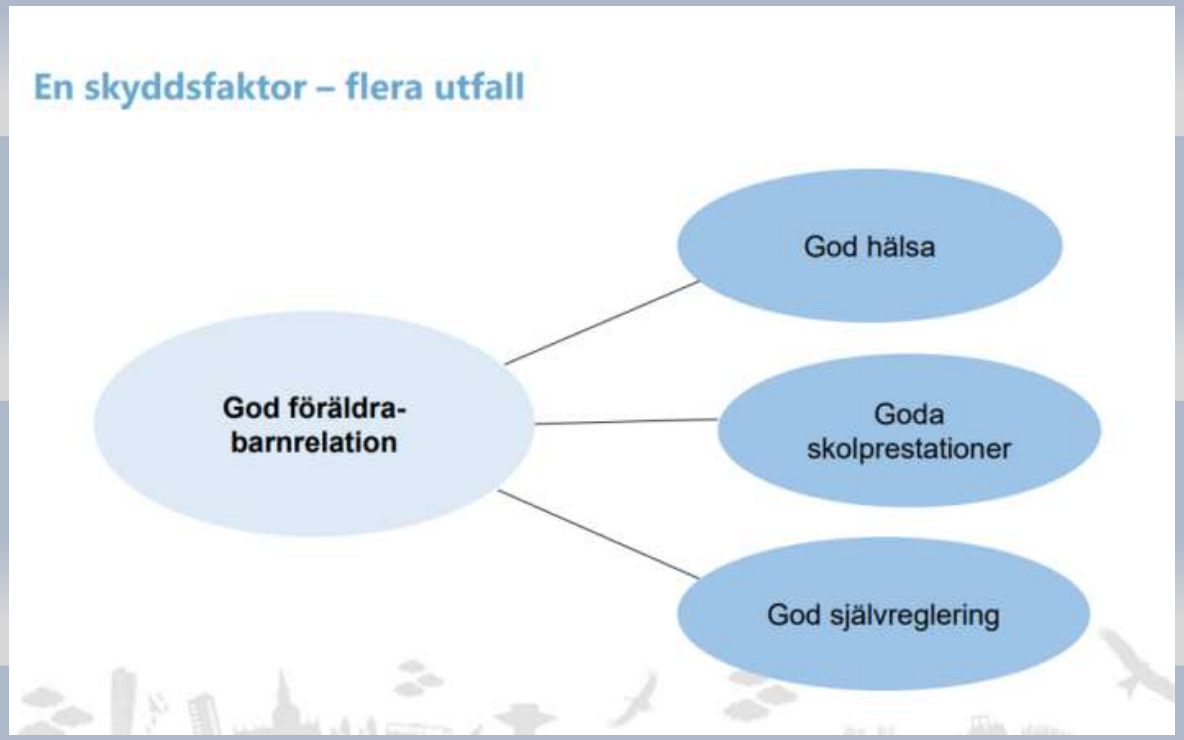

PERSTORPS KOMMUN

Nyckelfaktorer

Ju fler skyddsfaktorer desto bättre hälsa

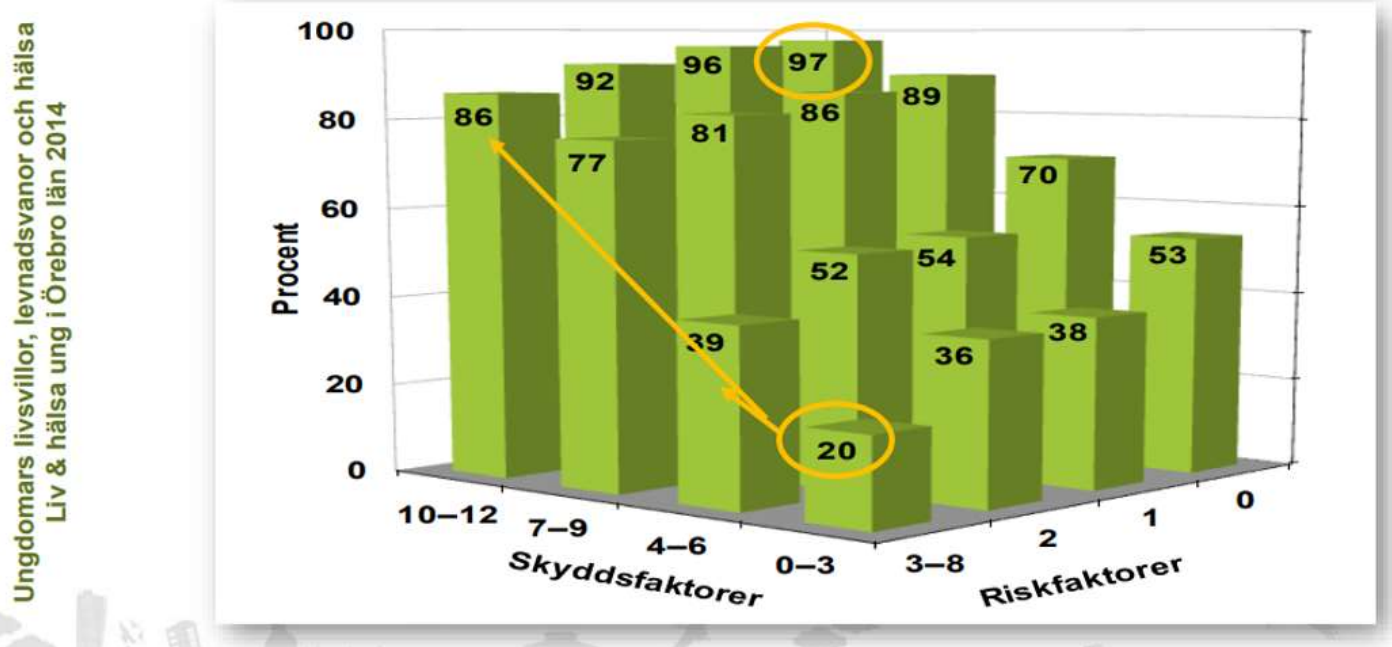

Andel ungdomar med god hälsa indelat i olika grupper med olika antal skydds- och riskfaktorer.

https://utveckling.regionorebrolan.se/siteassets/regional-utveckling/dokument-regional-utveckling/dokument-valfard-och-folkhalsa/publikationer/2015/2015_01_ungdomars_livsvillkor_levnadsvanor_och_halsa.pdf

Stärka skyddsfaktorer: minskar den skadliga effekten av riskfaktorer

PERSTORPS KOMMUN

Övergripande utgångspunkter: upplevelser av de nuvarande målen

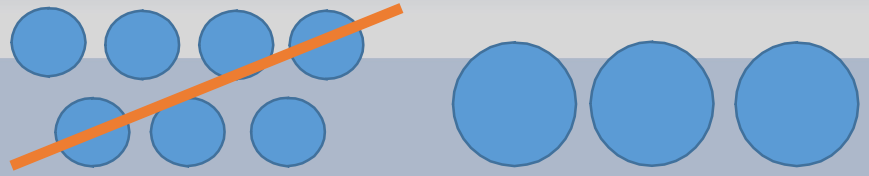

- Färre, bredare mål
- KF-mål blir nämndsmål
- Stryk nämnds-, enhets och verksamhetsmål – dessa väljer indikatorer och aktiviteter

- Utvecklingsområdena bör få genomslag i målen

- Alla ska kunna se sin roll i målen – tänk tillsammans, samarbete
- Koncernmål

PERSTORPS KOMMUN

Övergripande utgångspunkter: upplevelser av de nuvarande målen

Utgå från invånarnas behov – inte förvaltningarnas gränser

Sortera mellan perspektiv som ska genomsyra hela verksamheten och mål

Hållbarhet: Agenda 2030

Mål

Mål

- Smartare användning av indikatorer: ”Förflyttning inom tidsram X”
- Långsiktiga och kortsiktiga indikatorer

År 1 – År 2 – År 3 – År 4

PERSTORPS KOMMUN

Målområdes-beskrivningar

”Fler” istället för ”alla” – riktningsmål som visar förflyttning

Målområde	Agenda 2030-mål	Styrdokument/ lagtexter som påverkar området	Kommunövergripande mål OBS FÖRSLAG	Indikator	Aktivitet
Goda uppväxtvillkor	3 – God hälsa och välbefinnande 4 – God utbildning 5 – Jämställdhet 16 – Fredliga och inkluderande samhällen 9 – Minskad ojämlikhet	T.ex. Barnrättskonventionen	T.ex. I Perstorp ska (årligen) ***fler*** barn och unga växa upp i trygghet, jämlikhet och med möjlighet att förverkliga sin potential		
Egenförsörjning och tillväxt	8 – Anständiga arbetsvillkor och ekonomisk tillväxt 9 – Minskad ojämlikhet 1 – Ingen fattigdom 12 – Hållbar konsumtion och produktion		T.ex. I Perstorp ska (årligen) ***fler*** invånare ha trygga och utvecklande möjligheter till egenförsörjning,		
Hållbar ekonomisk utveckling	8 – Anständiga arbetsvillkor och ekonomisk tillväxt		T.ex. Perstorps kommunkoncern ska ha en långsiktigt hållbar ekonomisk utveckling		
Goda livsmiljöer	11 – Hållbara städer och samhällen 7 – Hållbar energi för alla 15 – Ekosystem och ekologisk mångfald		T.ex. I Perstorp ska (årligen) ***fler*** invånare ha hållbara livsmiljöer som bidrar till ökad folkhälsa		

PERSTORPS KOMMUN

Indikator:
Ett mått/värde som bygger på underliggande data

Används för uppföljning

Målvärde som vi vill uppnå år för år

Aktivitet:
Ett projekt eller del i verksamhet som förvaltningarna utför

Aktiviteterna ska syfta till att åstadkomma ett bättre resultat i indikatorerna och till att Perstorp når sina mål

PERSTORPS KOMMUN

Tankeexempel – hur vi skulle kunna arbeta

Målområde	KF-mål	Indikator
Goda uppväxtvillkor	I Perstorp ska (årligen) ***fler*** barn och unga växa upp i trygghet, jämlikhet och med möjlighet att förverkliga sin potential	Indikator på nämndsnivå: Upplevd trygghet, elever åk 5
Goda livsmiljöer	I Perstorp ska (årligen) ***fler*** invånare ha hållbara livsmiljöer som bidrar till ökad folkhälsa	Indikator på nämndsnivå: Egen utlåningsstatistik, Indikator på kommunövergripande nivå: Folkhälsomyndighetens enkät Hälsa på lika villkor, antal timmar fysisk aktivitet/vecka

Aktivitet	Utförare
Ökad kvalitativ vuxennärvaro	Teknik och service Skola, rektorer
Fritidsbank	Fritidschef Teknik och service Perstorps Bostäder

PERSTORPS KOMMUN

Målstyrningen är inte det enda systemet för kontroll, kvalitetssäkring och uppföljning

Systematiskt kvalitetsarbete

Målstyrning

Internkontroll

Lagkrav

Systematiskt arbetsmiljöarbete

Förvaltningarnas uppdrag

Rutiner – Processer
Regelefterlevnad
Effektivitet

Kvalitet och likvärdighet
Riskhantering
Analys

PERSTORPS KOMMUN

Tidsplan för Målarbetet framåt

Januari
11 Jan: KS AU. Dialog, information,

18 Jan: KS. Dialog, information,

25 Jan: KF. Dialog, information

Februari
8 Feb: KS. Beslut, målstyrningen, Riktlinjer för mål- och resultatstyrning

15 Feb: KF. Beslut, målstyrningen, Riktlinjer för mål- och resultatstyrning

PERSTORPS KOMMUN

Förslag: Nya kommunövergripande mål

Målområde	Agenda 2030-mål	Styrdokument/ lagtexter som påverkar området	Kommunövergripande mål OBS FÖRSLAG	Indikator	Aktivitet
Goda uppväxtvillkor	3 – God hälsa och välbefinnande 4 – God utbildning 5 – Jämställdhet 16 – Fredliga och inkluderande samhällen 9 – Minskad ojämlikhet	T.ex: Barnrättskonventionen	T.ex: I Perstorp ska (årligen) ***fler*** barn och unga växa upp i trygghet, jämlikhet och med möjlighet att förverkliga sin potential		
Egenförsörjning och tillväxt	8 – Anständiga arbetsvillkor och ekonomisk tillväxt 9 – Minskad ojämlikhet 1 – Ingen fattigdom 12 – Hållbar konsumtion och produktion		T.ex: I Perstorp ska (årligen) ***fler*** invånare ha trygga och utvecklande möjligheter till egenförsörjning,		
Hållbar ekonomisk utveckling			T.ex: Perstorps kommunkoncern ska ha en långsiktigt hållbar ekonomisk utveckling		
Goda livsmiljöer	11 – Hållbara städer och samhällen 7 – Hållbar energi för alla 15 – Ekosystem och ekologisk mångfald		T.ex: I Perstorp ska (årligen) ***fler*** invånare ha hållbara livsmiljöer som bidrar till ökad folkhälsa		

Utkast: Målområdesbeskrivningar

Målområde 1 – Goda uppväxtvillkor för barn och unga

Målformulering: I Perstorp ska (årligen) ***fler*** *barn och unga växa upp i trygghet, jämlikhet och med möjlighet att förverkliga sin potential*

Målet har som fokus att minska social och ekonomisk utsatthet, idag och i framtiden, genom att fokusera på barn och ungas uppväxtvillkor. Barns och ungas uppväxtvillkor har en avgörande inverkan på individens framtida livsmöjligheter. Att arbeta med att motverka riskfaktorer och främja skyddsfaktorer under uppväxten är därför ett kraftfullt redskap för att skapa långsiktigt förbättrade förutsättningar för alla som lever och verkar i kommunen.

Barns och ungas möjligheter i livet präglas av den vuxenvärld de växer upp med. Därför är en viktig faktor för att förbättra uppväxtvillkor att främja vuxnas förmåga som förebilder. Att möta barn och unga på ett tryggt och utvecklande sätt är ett brett uppdrag som delas av invånare, anställda och samhället i stort. I Perstorp ska föräldrar såväl som andra vuxna i barn och ungas närhet ges möjlighet att öka sin förståelse för hur man genom sitt bemötande ger barn och unga bästa möjliga förutsättningar och stöd.

I Perstorps kommun ska unga ges möjlighet att utveckla sin fulla potential och känna framtidstro. En viktig del i denna ambition är att alla barn och unga ges tillgång till en fullgod utbildning, oberoende av individens förutsättningar. Fler elever ska lämna förskolan, grundskolan, gymnasiet och vuxenutbildningen med goda kunskaper som möter det hållbara samhällets och arbetslivets krav på kompetens. Vi ska samverka för att främja god hälsa, medvetna utbildnings- och livsval samt livslångt lärande.

Ett rikt fritids-, kultur- och föreningsliv bidrar till god psykisk och fysisk hälsa. Fritidsaktiviteter och föreningsliv är viktiga forum av flera anledningar. De ger individen erfarenhet av att ingå i större sociala sammanhang, delta aktivt i samhället och att möta trygga vuxna, oavsett hemförhållanden. Föreningslivet kompletterar även skolan som en arena för lärande. Barn och unga i Perstorp ska ges tillgång till och förutsättningar att delta i fritidsaktiviteter som bidrar till individens utveckling och generellt förbättrad folkhälsa.

Den fysiska miljön (inklusive hemmiljön) i Perstorps kommun ska bidra till goda uppväxtvillkor. Miljön ska uppmuntra till stolthet över den egna bygden, tillåta individen att utveckla sina förmågor och bidra till förbättrad folkhälsa. Barn och unga ska genom den fysiska miljöns utformning uppmuntras till rörelse och lek. Miljön ska genom sin utformning inspirera till tillgängliga, trygga och utvecklande möten mellan barn, unga, vuxna och äldre i hela kommunen. Den fysiska miljön ska inspirera barn och ungas förståelse för naturens och miljöns långsiktiga betydelse för samhället och individen.

Vilka globala mål stödjer målområdet?

Målområdet stödjer främst de Globala målen:

Målområde 2 – Egenförsörjning och tillväxt

Målformulering: I Perstorp ska (årligen) ***fler*** *invånare ha trygga och utvecklande möjligheter till egenförsörjning*

I Perstorp ska alla invånare ges möjlighet att öka sin attraktivitet på arbetsmarknaden, oberoende av individens förutsättningar. Genom att erbjuda vägledning och kontaktytor ökar vi individens förmåga att utveckla de färdigheter som behövs för att bli egenförsörjande.

Anställda i Perstorp ska ges möjlighet till att i sin yrkesroll kontinuerligt utveckla den egna kompetensen. Kommunen ska säkra anställdas tillgång till hälsofrämjande, förebyggande och rehabiliterande insatser för att minska ohälsa och skapa förutsättningar för ett friskt och långt yrkesliv.

Företagsamhet och entreprenörskap är i sig goda vägar till egenförsörjning, och ett starkt företagsklimat är en betydande faktor för Perstorps framtid. Perstorps kommun ska genom ändamålsenlig och tillgänglig service gentemot näringslivet bidra till att Perstorp fortsätter att utvecklas som attraktiv etableringsort och affärspartner. Genom goda relationer med näringslivet skapas långsiktig tillväxt som bidrar till kommunens hållbarhet och roll i den regionala ekonomin.

Perstorps kommun ska se näringslivet som en självklar partner i arbetet med att gemensamt stärka kommunen. Att verka för samverkan mellan olika regionala, lokala och kommunala verksamheter är avgörande för att uppnå långsiktig hållbarhet.

Även den fysiska miljön ska utformas med näringslivets möjlighet till utveckling i åtanke. Perstorps kommun ska främja utbyggnaden av infrastruktur som är betydande för näringslivet genom samverkan, samarbete och deltagande i relevanta nätverk.

Vilka globala mål stödjer målområdet?

Målområdet stödjer främst de Globala målen:

Målområde 3 – Goda livsmiljöer

Målformulering: I Perstorp ska (årligen) ***fler*** *invånare ha hållbara livsmiljöer som bidrar till ökad folkhälsa*

Attraktiva, tillgängliga och ändamålsenliga miljöer ska bevaras, utveckla och skapas i hela Perstorps kommun. Perstorp ska vara en trygg kommun dit människor vill flytta, leva, verka och bo i. Kommunen ska genom den fysiska miljöns utformning skapa förutsättningar för och uppmuntra till långsiktigt hållbara beteenden.

Perstorp kommun är en landsbygdskommun med utmärkta naturområden. Den fysiska miljön erbjuder stora möjligheter till naturnära och hållbara boendemiljöer som är attraktiva för många målgrupper. Perstorp ska tillvarata möjligheterna som omgivningarna erbjuder genom att utforma både boendemiljöer och offentliga miljöer med närhet till naturen i åtanke. Naturens värde för folkhälsoutvecklingen är också betydande. Både psykisk och fysisk hälsa gynnas av en naturnära livsstil. Perstorp ska främja invånarnas tillgång till naturnära rekreationsområden och mötesplatser som uppmuntrar till fysisk aktivitet.

Kommunen ska bidra till att skapa hållbara miljöer som uppmuntrar till och möjliggör interaktion mellan invånare, oavsett individuella förutsättningar. Miljön ska även tillgodose invånarnas behov under livets alla faser.

I planering, utformning och förvaltning av den fysiska miljön ska såväl näringsliv som invånare ges möjlighet till delaktighet. Detta för att främja demokratiutveckling, jämlikhet, och individens möjligheter att vara en medskapare av sin lokala miljö.

För att nå våra ambitioner angående kommunens livsmiljö ska kommunen samverka med relevanta aktörer för att uppnå en långsiktigt hållbar markanvändning.

Vilka globala mål stödjer målområdet?

Målområdet stödjer främst de Globala målen:

Målområde 4 - Hållbar ekonomisk utveckling

Målformulering: Perstorps kommunkoncern ska ha en långsiktigt hållbar ekonomisk utveckling

En hållbar ekonomisk utveckling är en förutsättning för att kommunen ska kunna investera i sina invånare och i den lokala miljön. Vi har ett ansvar gentemot kommande generationer att säkra den framtida driften av kommunal verksamhet genom att upprätthålla budgetbalans och främja kommunens investeringsutrymme. Varje skattekrona ska användas på ett ansvarsfullt och effektivt sätt. På övergripande nivå är samarbetet/samverkan med de kommunala bolagen av stor vikt för att bidra till samhällsutveckling.

God ekonomisk hushållning ur ett finansiellt perspektiv innebär att varje generation själv måste bära kostnaderna för den service som den konsumerar. Driften och reinvesteringar behöver då finansieras med egna medel. Upplåning görs bara till strategiska investeringar. Det ekonomiska resultatet bör över tid uppgå till minst två procent av skatteintäkter och generella statsbidrag.

God ekonomisk hushållning ur ett verksamhetsperspektiv tar sikte på kommunens förmåga att bedriva sin verksamhet på ett kostnadseffektivt och ändamålsenligt sätt. För att skapa förutsättningar för en god ekonomisk hushållning måste det finnas ett klart samband mellan resursåtgång, prestationer, resultat och effekter. Detta säkerställer en kostnadseffektiv och ändamålsenlig verksamhet.

Vilka globala mål stödjer målområdet?

Målområdet stödjer främst de Globala målen:

§ 2

Uppdatering av kommunövergripande mål och målstyrningssystem
2022/298

Sammanfattning
Linnea Karlsson, utvecklingsstrateg och trainee informerar om processen gällande uppdatering av kommunövergripande mål och målstyrningssystem.

Kommunstyrelsens arbetsutskott beslutar,

att tacka för informationen

§ 14

Motion om informationsskyltar
2022/161

Sammanfattning
Anders Jelander har inkommit med en motion avseende kommunens informationsskyltar som finns vid riksväg 21. Anders yrkar i motionen följande:
”- att informationsskyltarna används aktivt för att marknadsföra allt positivt i Perstorps kommun, initialt en 52 veckors utmaning att förnya budskapet varje vecka
- att informationsskyltarna används aktivt för att marknadsföra föreningsliv och aktiviteter i Perstorps kommun
- att invånarna engageras i att komma med förslag på vad som kan lyftas upp på skyltarna, så länge förslagen följer de regler kommuner måste följa om att inte marknadsföra privata företag och dylikt”

Ronny Nilsson besvarar motionen skriftligt och anför bland annat:
Enligt de riktlinjer som finns för informationsskyltarna är det primära syftet med dem att informera förbipasserande om Perstorps kommun, om kommande större evenemang och händelser där kommunen är arrangör eller medfinansiär eller där evenemanget på ett positivt sätt bedöms stärka Perstorps kommuns varumärke.
Skylten ska ses som ett komplement till annonsering i tryckt media, information på webbplatsen www.perstorp.se och Perstorps kommuns sociala medier.

Innehållet i budskapen ska i första hand vara samhällsinformation och information om evenemang och aktiviteter i Perstorps kommun som Perstorps kommun arrangerar eller är medfinansiär i. Även kommersiella arrangemang som äger rum i Perstorps kommun kan visas på skylten om dessa bedöms vara av karaktären att de stärker bilden av Perstorps kommun.

Information om olika evenemang i kommunen hämtas från evenemangs-kalendern på Perstorps kommuns webbplats alternativt via inkommande tips. Bedömning av vad som publiceras görs av kommunikatör i samråd med kulturchef och fritidschef samt personal involverade i kommunens evenemang/arrangemang.
Vid behov används skyltarna för krisinformation.

Exempel på aktuella budskap under hösten/vintern 2022 har varit: Temakväll Plastens Hus, Barnteater i Kulturhuset, Opera i Kulturhuset, konsert i Kulturhuset, Samlarmarknad i Folkets Park, Loppmarknad på Badvägen och Julmarknad i centrum. Även önskan om God Jul och Gott Nytt har kunnat ses av förbipasserande.

Detaljer att beakta i sammanhanget är att textutrymmet är ytterst begränsat varför vad som helst inte får plats liksom att Trafikverket ställer krav på hur länge varje budskap ska/får ligga synligt.
Regler kommunen har att förhålla sig till är att budskapen får skiftas var 60:e sekund. Att ha för många budskap rullande samtidigt är därför inte att rekommendera.

Att skyltarna ibland är släckta beror på tekniken och att de ibland behöver startas om/uppdateras. Nattetid är de dessutom helt släckta.

Att som motionären föreslår tipsa om matcher, tävlingar och aktiviteter i föreningslivet har diskuterats av ansvariga, men prioriterats bort med hänsyn till det som berörs i riktlinjerna, det vill säga:
att innehållet i budskapen ska i första hand vara samhällsinformation och information om evenemang och aktiviteter i Perstorps kommun som Perstorps kommun arrangerar eller är medfinansiär i.
Även kommersiella arrangemang som äger rum i Perstorps kommun kan visas på skylten om dessa bedöms vara av karaktären att de stärker bilden av Perstorps kommun.

Kommunstyrelsens förslag till beslut,

Kommunfullmäktige beslutar,

att motionen anses besvarad

Anders Jelander (VIP) och Charlotta Wendt (VIP) reserverar sig mot beslutet till förmån för yrkandena som är ställda i motionen.

§ 11

Motion om informationsskyltar
2022/161

Sammanfattning
Anders Jelander har inkommit med en motion avseende kommunens informationsskyltar som finns vid riksväg 21. Anders yrkar i motionen följande:
”- att informationsskyltarna används aktivt för att marknadsföra allt positivt i Perstorps kommun, initialt en 52 veckors utmaning att förnya budskapet varje vecka
- att informationsskyltarna används aktivt för att marknadsföra föreningsliv och aktiviteter i Perstorps kommun
- att invånarna engageras i att komma med förslag på vad som kan lyftas upp på skyltarna, så länge förslagen följer de regler kommuner måste följa om att inte marknadsföra privata företag och dylikt”

Ronny Nilsson besvarar motionen skriftligt och anför bland annat:
Enligt de riktlinjer som finns för informationsskyltarna är det primära syftet med dem att informera förbipasserande om Perstorps kommun, om kommande större evenemang och händelser där kommunen är arrangör eller medfinansiär eller där evenemanget på ett positivt sätt bedöms stärka Perstorps kommuns varumärke.
Skylten ska ses som ett komplement till annonsering i tryckt media, information på webbplatsen www.perstorp.se och Perstorps kommuns sociala medier.

Innehållet i budskapen ska i första hand vara samhällsinformation och information om evenemang och aktiviteter i Perstorps kommun som Perstorps kommun arrangerar eller är medfinansiär i. Även kommersiella arrangemang som äger rum i Perstorps kommun kan visas på skylten om dessa bedöms vara av karaktären att de stärker bilden av Perstorps kommun.

Information om olika evenemang i kommunen hämtas från evenemangs-kalendern på Perstorps kommuns webbplats alternativt via inkommande tips. Bedömning av vad som publiceras görs av kommunikatör i samråd med kulturchef och fritidschef samt personal involverade i kommunens evenemang/arrangemang.
Vid behov används skyltarna för krisinformation.

Exempel på aktuella budskap under hösten/vintern 2022 har varit: Temakväll Plastens Hus, Barnteater i Kulturhuset, Opera i Kulturhuset, konsert i Kulturhuset, Samlarmarknad i Folkets Park, Loppmarknad på Badvägen och Julmarknad i centrum. Även önskan om God Jul och Gott Nytt har kunnat ses av förbipasserande.

Detaljer att beakta i sammanhanget är att textutrymmet är ytterst begränsat varför vad som helst inte får plats liksom att Trafikverket ställer krav på hur länge varje budskap ska/får ligga synligt.
Regler kommunen har att förhålla sig till är att budskapen får skiftas var 60:e sekund. Att ha för många budskap rullande samtidigt är därför inte att rekommendera.

Att skyltarna ibland är släckta beror på tekniken och att de ibland behöver startas om/uppdateras. Nattetid är de dessutom helt släckta.

Att som motionären föreslår tipsa om matcher, tävlingar och aktiviteter i föreningslivet har diskuterats av ansvariga, men prioriterats bort med hänsyn till det som berörs i riktlinjerna, det vill säga:
att innehållet i budskapen ska i första hand vara samhällsinformation och information om evenemang och aktiviteter i Perstorps kommun som Perstorps kommun arrangerar eller är medfinansiär i.
Även kommersiella arrangemang som äger rum i Perstorps kommun kan visas på skylten om dessa bedöms vara av karaktären att de stärker bilden av Perstorps kommun.

Charlotta Wendt (VIP) yrkar att motionen besvaras fylligare och yrkar därmed avslag på förslaget till beslut.

Ordförande ställer yrkandet mot förslaget till beslut och finner att arbetsutskottet beslutat i enlighet med befintligt förslag, varvid

Kommunstyrelsens arbetsutskotts förslag till beslut,

Kommunstyrelsen föreslår kommunfullmäktige besluta,

att motionen anses besvarad

Charlotta Wendt (VIP) reserverar sig mot beslutet till förmån för eget yrkande.

KS
Ronny Nilsson, Kommunstyrelsens ordförande
Ronny.nilsson@perstorp.se, 0435-39113

Kommunfullmäktige

Motionsbesvarande

Sammanfattning
Svar på motion från Anders Jelander (partilös) 2022 08 04 avseende informationsskyltar

Ärendet
Enligt de riktlinjer som finns för informationsskyltarna är det primära syftet med dem att informera förbipasserande om Perstorps kommun, om kommande större evenemang och händelser där kommunen är *arrangör* eller *medfinansiär* eller där evenemanget på ett *positivt sätt bedöms stärka* Perstorps kommuns varumärke.
Skylten ska ses som ett komplement till annonsering i tryckt media, information på webbplatsen www.perstorp.se och Perstorps kommuns sociala medier.

Innehållet i budskapen ska i första hand vara samhällsinformation och information om evenemang och aktiviteter i Perstorps kommun som Perstorps kommun arrangerar eller är medfinansiär i. Även kommersiella arrangemang som äger rum i Perstorps kommun kan visas på skylten om dessa bedöms vara av karaktären att de stärker bilden av Perstorps kommun.

Information om olika evenemang i kommunen hämtas från evenemangs-kalendern på Perstorps kommuns webbplats alternativt via inkommande tips. Bedömning av vad som publiceras görs av kommunikatör i samråd med kulturchef och fritidschef samt personal involverade i kommunens evenemang/arrangemang.

Vid behov används skyltarna för krisinformation.

Exempel på aktuella budskap under hösten/vintern 2022 har varit: Temakväll Plastens Hus, Barnteater i Kulturhuset, Opera i Kulturhuset, konsert i Kulturhuset, Samlarmarknad i Folkets Park, Loppmarknad på Badvägen och Julmarknad i centrum. Även önskan om God Jul och Gott Nytt har kunnat ses av förbipasserande.

Detaljer att beakta i sammanhanget är att textutrymmet är ytterst begränsat varför vad som helst inte får plats liksom att Trafikverket ställer krav på hur länge varje budskap ska/får ligga synligt.

Regler kommunen har att förhålla sig till är att budskapen får skiftas var 60:e sekund. Att ha för många budskap rullande samtidigt är därför inte att rekommendera.
Att skyltarna ibland är släckta beror på tekniken och att de ibland behöver startas om/uppdateras. Nattetid är de dessutom helt släckta.

Att som motionären föreslår tipsa om matcher, tävlingar och aktiviteter i föreningslivet har diskuterats av ansvariga, men prioriterats bort med hänsyn till det som berörs i riktlinjerna, det vill säga:
att innehållet i budskapen ska i första hand vara samhällsinformation och information om evenemang och aktiviteter i Perstorps kommun som Perstorps kommun arrangerar eller är medfinansiär i.
Även kommersiella arrangemang som äger rum i Perstorps kommun kan visas på skylten om dessa bedöms vara av karaktären att de stärker bilden av Perstorps kommun.

Förslag till beslut

Kommunfullmäktige beslutar,

- **Att** motionen anses besvarad

Ronny Nilsson

Kommunstyrelsens ordförande
Perstorps kommun

<u>Motion om Informationsskyltar</u>

Perstorps Kommun har investerat i dyra elektroniska skyltar utmed 21:an, en som syns när man kommer österifrån och en som syns när man kommer västerifrån. Skyltarna monterades sommaren 2019.

Rätt använt kan detta vara en bra och kostnadseffektiv investering för att marknadsföra vår by, men idag är användningen begränsad. I skrivande stund visar den ena skylten ”*Håll avstånd och kör med omdöme*” och den andra skylten är nedsläckt. Skyltarna hade på ett smart sätt kunnat utnyttjats till **<u>så mycket mer</u>**.

Vi vill se en 52 veckors utmaning där vi varje vecka lyfter något positivt med Perstorp.

En regnig sommarvecka:

”Regnigt, men 28 grader i Ugglebadets pooler ändå!”

När bokskogen slår ut:

”Har vi Skånes vackraste golfbana här i Perstorp? Provspela!”

Inför semestern:

”Hemester i år? Upptäck Perstorps campingliv och badsjöar!”

”Med Skånes lägsta priser på fjärrvärme för villor blir det billigt att bo här!”

”Nårabs återvinning, kommunens bästa mötesplats och fin service”

Tillsammans kan vi invånare i Perstorp hjälpas åt att komma med förslag.

Samtidigt borde alla matcher, tävlingar och aktiviteter i föreningslivet läggas upp på skyltarna, stort som smått.

”Karpen distriktstävling simning….”
”Fotbollsmatch PBIK…”
”FK Boken orienteringstävling…”
”Perstorps Bowlingförening…”

…. och så vidare. Det stärker vårt föreningsliv och marknadsför vår kommun som en levande ort med aktiviteter.

Vi yrkar på:

- att informationsskyltarna används aktivt för att marknadsföra allt positivt i Perstorps kommun, initialt en 52 veckors utmaning att förnya budskapet varje vecka
- att informationsskyltarna används aktivt för att marknadsföra föreningsliv och aktiviteter i Perstorps kommun
- att invånarna engageras i att komma med förslag på vad som kan lyftas upp på skyltarna, så länge förslagen följer de regler kommuner måste följa om att inte marknadsföra privata företag och dylikt

Anders Jelander, ledamot Perstorps kommunfullmäktige

Perstorp 4/8-2022

§ 15

Motion om odlingsprojekt
2022/179

Sammanfattning
Anders Jelander inkom 2022 09 09 med en motion gällande odlingsprojekt vid Tjäderstigen. I motionen yrkar Anders följande.
” Att Perstorps kommun initierar ett odlingsprojekt.
- Att Perstorps kommun koordinerar så att ytan blir vidgjord och att närboende bjuds in till en intresseavstämning”

Ronny Nilsson besvarar motionen enligt följande:
” Motionärens förslag är intressant som en vidareutveckling av det geografiska området utöver de omfattande projekt som genomförts i området både från kommunen såväl som från Perstorp Bostäder under senaste åren.

Teknik- och serviceförvaltningen åtar sig att initiera ett odlingsprojekt utefter förslag från motionären vid Tjäderstigen i det föreslagna området.

Rekommendationen är att prova under ett års tid för att sedan utvärdera om syftet med projektet uppnåddes. Om resultatet kan ses som lyckat efter utvärderingen så fortsätter därmed projektet.”

Kommunstyrelsens förslag till beslut,

Kommunfullmäktige beslutar,

att bifalla motionen

§ 12

Motion om odlingsprojekt
2022/179

Sammanfattning
Anders Jelander inkom 2022 09 09 med en motion gällande odlingsprojekt vid Tjäderstigen. I motionen yrkar Anders följande.
” Att Perstorps kommun initierar ett odlingsprojekt.
- Att Perstorps kommun koordinerar så att ytan blir vidgjord och att närboende bjuds in till en intresseavstämning”

Ronny Nilsson besvarar motionen enligt följande:
” Motionärens förslag är intressant som en vidareutveckling av det geografiska området utöver de omfattande projekt som genomförts i området både från kommunen såväl som från Perstorp Bostäder under senaste åren.

Teknik- och serviceförvaltningen åtar sig att initiera ett odlingsprojekt utefter förslag från motionären vid Tjäderstigen i det föreslagna området.

Rekommendationen är att prova under ett års tid för att sedan utvärdera om syftet med projektet uppnåddes. Om resultatet kan ses som lyckat efter utvärderingen så fortsätter därmed projektet.”

Kommunstyrelsens arbetsutskotts förslag till beslut,

Kommunstyrelsen föreslår kommunfullmäktige besluta,

att bifalla motionen

KS
Ronny Nilsson, Kommunstyrelsens ordförande
Ronny.nilsson@perstorp.se, 0435-39113

Kommunfullmäktige

Motionsbesvarande

Sammanfattning
Svar på motion om odlingsprojekt från Anders Jelander (partilös) 2022 09 09

Ärendet
Motionärens förslag är intressant som en vidareutveckling av det geografiska området utöver de omfattande projekt som genomförts i området både från kommunen såväl som från Perstorp Bostäder under senaste åren.

Teknik- och serviceförvaltningen åtar sig att initiera ett odlingsprojekt utefter förslag från motionären vid Tjäderstigen i det föreslagna området.

Rekommendationen är att prova under ett års tid för att sedan utvärdera om syftet med projektet uppnåddes. Om resultatet kan ses som lyckat efter utvärderingen så fortsätter därmed projektet.

Förslag till beslut

Kommunfullmäktige beslutar,

Att bifalla motionen

Ronny Nilsson

Kommunstyrelsens ordförande
Perstorps kommun

-

Motion om Odlingsprojekt

Perstorps Kommun har gjort flera satsningar i områdena kring Tjäderstigen och Stjärnan för att lyfta miljön och minska segregationen.

I anslutning till Stjärnans parkering (nyligen vidgjord med ny asfaltyta) finns en grönyta som är märkt ”park eller plantering” i detaljplanen. Grönytan är idag vildvuxen, meterhögt med sly och ogräs. Se bild nedan, yta markerad med röd rektangel.

Tekniska förvaltningen har fullt upp med att sköta byns allmänna ytor och hålla fint, men ett sätt att få ordning på den här ytan och på ett enkelt sätt höja ordningen i området utan att skapa merjobb, hade varit att göra den till en gemensam odlingsyta, som bidrar till integrationen. Det ökar inte belastningen för tekniska kontoret och tillför samtidigt området ett värde.

Ogräset slås ner. Massor läggs ut som underlag. En gång anläggs längs befintlig mur. Företag på orten tillfrågas om de vill vara med och sponsra ett odlingsprojekt för integration med jord, täckbark och pallkragar, finns i överflöd i lokala företag. Odlingsbäddar anläggs ovan mark. Närboende, föreslagsvis husen längs Tjäderstigen som ligger i anslutning samt boende i Stjärnan, erbjuds teckna upp sig på pallkragar, en eller flera. Tecknar man

upp sig ansvarar man för skötseln av pallkragen, annars förlorar man tillgång till den.

Detta projekt ger människor som bor i lägenhet möjligheten att odla utan att ha egen trädgård. Det snyggar upp ytan som idag ser bedrövlig ut. Det kostar inte kommunen något nämnvärt. Det ger möjlighet för gemenskap, minskad ensamhet och integration över gemensamt intresse. Det bidrar till ökad trygghet i området då fler människor rör sig ute och en nergången yta lyfts.

Vi yrkar på:

- Att Perstorps kommun initierar ett odlingsprojekt.
- Att Perstorps kommun koordinerar så att ytan blir vidgjord och att närboende bjuds in till en intresseavstämning.

Anders Jelander, ledamot Perstorps kommunfullmäktige

Perstorp 9/9-2022

§ 16

Motion barnens trafikskola
2022/108

Sammanfattning
Anders Jelander har inkommit med en motion 2022 05 19 angående barntrafikskola. I motionen yrkar han att Perstorps barntrafikskola ska öppnas upp igen.

Ronny Nilsson besvarar motionen enligt följande:
” Att anlägga en trafikskola för barn bör föregås av en utredning enligt teknik- och serviceförvaltningen, då investeringen troligen blir förhållandevis omfattande. En sådan utredning innebär ett gediget arbete som det i dagsläget varken finns personella eller ekonomiska resurser till enligt förvaltningen.

Alla kommunens verksamheter är 2023 ekonomiskt ansträngda, det skulle krävas en prioritering av investeringsmedel samt en utökning av driftbudgeten som det de kommande åren ej finns utrymme för. Intentionen i motionen är god men resurserna för ett sådant projekt är helt enkelt för ansträngda.

Evidens kring faktiskt utfall för mindre barns utveckling i trafikvett genom en Trafikskola är heller inte entydig och behöver utredas ytterligare.

Att som motionären framför förslag kring att bygga en sådan anläggning på annans mark är heller inte ett bra förfaringssätt, då det riskerar att medföra problem framöver om verksamheten utvecklas eller ändras i området.

Den tidigare Trafikskolan som funnits i Perstorp avvecklades enligt uppgifter för att det inte längre fanns intresse för att använda den i tillräcklig omfattning och utvecklingen har i flera andra kommuner varit likalydande”.

Yrkanden: Charlotta Wendt (VIP) yrkar bifall till motionen.

Beslutsgång:
Ordförande frågar om kommunstyrelsen kan bifalla förslaget till beslut eller om kommunstyrelsen bifaller Charlotta Wendts (VIP) yrkande och finner kommunstyrelsen beslutat i enlighet med arbetsutskottets förslag. Votering begärs, genomförs (den som röstar för arbetsutskottets förslag röstar nej och den som röstar för Charlotta Wendts yrkande röstar ja) och utfaller med 5 för arbetsutskottets förslag (Patrik Ströbeck (M), Kerstin Gustafsson Andersson (C), Jeanette Larsson (S), Göran Långström (PF) och Ronny Nilsson (S)) och 4 för Charlotta Wendts yrkande (Emilia Sandell Eskilandersson (SD), Anders Jelander (VIP), Jack Henriksen (SD) och Charlotta Wendt (VIP)) varvid

Kommunstyrelsens förslag till beslut,

Kommunfullmäktige beslutar,

att avslå motionen i sin helhet.

Anders Jelander (VIP) och Charlotta Wendt (VIP) reserverar sig mot beslutet till förmån för yrkandet som är ställt i motionen

§ 13

Motion barnens trafikskola
2022/108

Sammanfattning
Anders Jelander har inkommit med en motion 2022 05 19 angående barntrafikskola. I motionen yrkar han att Perstorps barntrafikskola ska öppnas upp igen.

Ronny Nilsson besvarar motionen enligt följande:
” Att anlägga en trafikskola för barn bör föregås av en utredning enligt teknik- och serviceförvaltningen, då investeringen troligen blir förhållandevis omfattande. En sådan utredning innebär ett gediget arbete som det i dagsläget varken finns personella eller ekonomiska resurser till enligt förvaltningen.

Alla kommunens verksamheter är 2023 ekonomiskt ansträngda, det skulle krävas en prioritering av investeringsmedel samt en utökning av driftbudgeten som det de kommande åren ej finns utrymme för. Intentionen i motionen är god men resurserna för ett sådant projekt är helt enkelt för ansträngda.

Evidens kring faktiskt utfall för mindre barns utveckling i trafikvett genom en Trafikskola är heller inte entydig och behöver utredas ytterligare.

Att som motionären framför förslag kring att bygga en sådan anläggning på annans mark är heller inte ett bra förfaringssätt, då det riskerar att medföra problem framöver om verksamheten utvecklas eller ändras i området.

Den tidigare Trafikskolan som funnits i Perstorp avvecklads enligt uppgifter för att det inte längre fanns intresse för att använda den i tillräcklig omfattning och utvecklingen har i flera andra kommuner varit likalydande”.

Charlotta Wendt (VIP) yrkar bifall till motionen.

Ordförande ställer yrkandet mot förslaget till beslut och finner att arbetsutskottet beslutat i enlighet med befintligt förslag, varvid

Kommunstyrelsens arbetsutskotts förslag till beslut,

Kommunstyrelsen föreslår kommunfullmäktige besluta,

att avslå motionen i sin helhet.

Charlotta Wendt (VIP) reserverar sig mot beslutet till förmån för eget yrkande.

PERSTORPS KOMMUN

KS
Ronny Nilsson, Kommunstyrelsens ordförande
Ronny.nilsson@perstorp.se, 0435-39113

Kommunfullmäktige

Förslag till svar på motion om barnens trafikskola

Sammanfattning
Svar på motion från Anders Jelander (partilös) 2022 05 19 angående trafikskola

Ärendet
Att anlägga en trafikskola för barn bör föregås av en utredning enligt Teknik och Serviceförvaltningen, då investeringen troligen blir förhållandevis omfattande. En sådan utredning innebär ett gediget arbete som det i dagsläget varken finns personella eller ekonomiska resurser till enligt förvaltningen.

Alla kommunens verksamheter är 2023 ekonomiskt ansträngda, det skulle krävas en prioritering av investeringsmedel samt en utökning av driftbudgeten som det de kommande åren ej finns utrymme för.
Intentionen i motionen är god men resurserna för ett sådant projekt är helt enkelt för ansträngda.

Evidens kring faktiskt utfall för mindre barns utveckling i trafikvett genom en Trafikskola är heller inte entydig och behöver utredas ytterligare.

Att som motionären framför förslag kring att bygga en sådan anläggning på annans mark är heller inte ett bra förfaringssätt, då det riskerar att medföra problem framöver om verksamheten utvecklas eller ändras i området.

Den tidigare Trafikskolan som funnits i Perstorp avvecklads enligt uppgifter för att det inte längre fanns intresse för att använda den i tillräcklig omfattning och utvecklingen har i flera andra kommuner varit likalydande

Förslag till beslut

Kommunfullmäktige beslutar,

- **att** avslå motionen i sin helhet.

Ronny Nilsson

Kommunstyrelsens ordförande
Perstorps kommun

Motion: Barnens trafikskola

Perstorp har för många år sedan haft en trafikskola för barn. Den var mycket uppskattad och vi föreslår att den startas upp igen.

Med enkla medel kan en öde plan göras om till en funktionell yta som skänker värde till våra invånare. Nergångna ytor som får funktion höjer standarden i byn och ökar upplevd trygghet när de får en funktion och lockar invånare.

Exempelvis hade ytan bakom Tankclean på Arons väg kunnat hyras av Perstorps kommun för ändamålet. Tomten ägs av Ulf Malmgren AB (UMAB) och används inte idag. Planen är asfalterad men sliten och det borde vara i fastighetsägarens intresse att den underhålls. Kanske kan kommunen byta upprustning och underhåll mot fri tillgång till arealen?

Trafikvett behöver vi alla mer av i Perstorp, både stora och små.

Platsen är väl lokaliserad för Parkskolan och Solparken om pedagoger med barn vill gå dit och träna trafikregler. På helger och fritid kan föräldrar med barn gå dit och öva, ta med egna cyklar och trampbilar.

Utrustning som skyltar och trafikljusen kan låsas in i byggnaden som står tom intill, förutsatt att överenskommelse görs med fastighetsägaren.

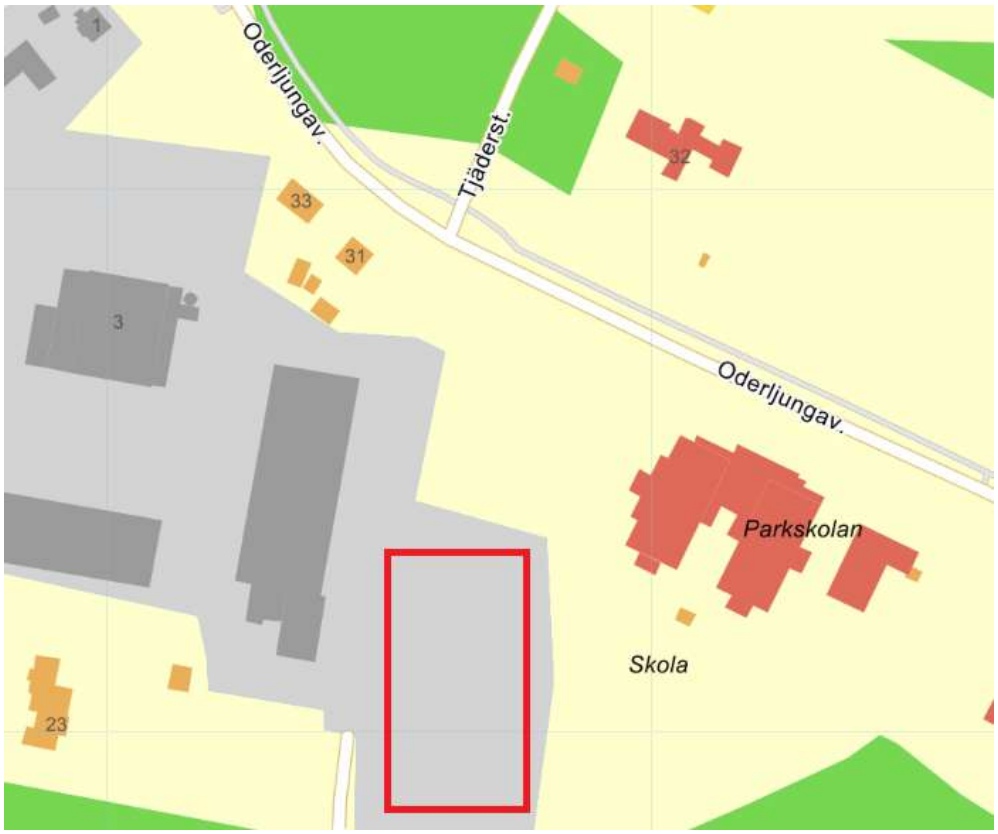

Vi yrkar att:

- Perstorps Trafikskola för barn öppnar upp igen.

Anders Jelander ledamot av kommunfullmäktige i Perstorp

Perstorp 19/5-2022

§ 17

Motion om Disc-golfbana
2022/127

Sammanfattning
Anders Jelander har 2022 06 03 inkommit med en motion gällande att anlägga en disc-golfbana i stadsparken. I motionen yrkar Anders ”att Perstorps kommun bygger en discgolfbana i stadsparken”.

Ronny Nilsson har inkommit med svar enligt följande:
”Teknik- och serviceförvaltningen har tittat på möjligheterna att bygga en disc-golfbana i stadsparken. Ytan som rekommenderas vid den minsta formen av sådan bana, en skol-bana med 3-6 hål, är 1-2 hektar.

I detta skall det även riskminimeras för andra användare av Stadsparken som har ett förhållandevis stort flöde av gående medborgare längs de olika gångstigarna i parken.

Då förutsättningar kring yta och riskhantering för andra användare inte går att uppfylla rekommenderar förvaltningen att inte anlägga en disc-golfbana i stadsparken.

Förvaltningens uppfattning delas till fullo av majoritetens politiker.”

Yrkanden:
Jack Henriksen (SD) har ett tilläggsyrkande att kommunstyrelsen föreslår kommunfullmäktige besluta att avslå motionen men att utreda om det finns en annan plats att anlägga en disc-golfbana på.

Beslutsgång:
Ordförande frågar om kommunstyrelsen kan bifalla arbetsutskottets förslag till beslut och finner bifall. Han frågar därefter om kommunstyrelsen tillstyrker tilläggsyrkandet och finner bifall varvid,

Kommunstyrelsens förslag till beslut,

Kommunfullmäktige beslutar,

att avslå motionen, samt

att utreda om det finns en annan plats att anlägga en disc-golfbana på

§ 14

Motion om Disc-golfbana
2022/127

Sammanfattning
Anders Jelander har 2022 06 03 inkommit med en motion gällande att anlägga en disc-golfbana i stadsparken. I motionen yrkar Anders ”att Perstorps kommun bygger en discgolfbana i stadsparken”.

Ronny Nilsson har inkommit med svar enligt följande:
”Teknik- och serviceförvaltningen har tittat på möjligheterna att bygga en disc-golfbana i stadsparken. Ytan som rekommenderas vid den minsta formen av sådan bana, en skol-bana med 3 - 6 hål, är 1-2 hektar.

I detta skall det även riskminimeras för andra användare av Stadsparken som har ett förhållandevis stort flöde av gående medborgare längs de olika gångstigarna i parken.

Då förutsättningar kring yta och riskhantering för andra användare inte går att uppfylla rekommenderar förvaltningen att inte anlägga en disc-golfbana i stadsparken.

Förvaltningens uppfattning delas till fullo av majoritetens politiker.”

Charlotta Wendt (VIP) deltar inte i beslutet.

Kommunstyrelsens arbetsutskotts förslag till beslut,

Kommunstyrelsen föreslår kommunfullmäktige besluta,

att avslå motionen

PERSTORPS KOMMUN

KS
Ronny Nilsson, Kommunstyrelsens ordförande
Ronny.nilsson@perstorp.se, 0435-39113

Svar motion
2023-01-02

Dnr

Kommunfullmäktige

Motionsbesvarande

Sammanfattning
Svar motion från Anders Jelander (partilös) 2022 06 03

Ärendet
Teknik- och serviceförvaltningen har tittat på möjligheterna att bygga en Disc-golfbana i stadsparken. Ytan som rekommenderas vid den minsta formen av sådan bana, en skol-bana 3 - 6 hål, är 1-2 hektar.
I detta skall det även riskminimeras för andra användare av Stadsparken som har ett förhållandevis stort flöde av gående medborgare längs de olika gångstigarna i parken.

Då förutsättningar kring yta och riskhantering för andra användare inte går att uppfylla rekommenderar förvaltningen att inte anlägga en Disc-golfbana i stadsparken. Den uppfattningen delas till fullo av majoritetens politiker.

Se till ärendet hörande ritning om geografiska förutsättningar för Disc-golfbana.

Förslag till beslut

Kommunfullmäktige beslutar,

- **Att** avslå motionen

Ronny Nilsson

Kommunstyrelsens ordförande
Perstorps kommun

Stadsparken Perstorp

Rekommendationer enligt Discgolfpark:

- Skolbana (3-6 hål) 1-2 hektar
- Nybörjar/rekreationsbana (9-12 hål) 2-5 hektar
- Nybörjar/rekreationsbana (18 hål) 5-8 hektar
- Professionell tävlingsbana (18-27 hål) 10-20 hektar

Åtkomlig, enkelt att nå via kollektivtrafik och med bil.

Väta och/eller bergig mark ger stora utmaningar.

Inte så mycket annan aktivitet. Du måste riskminimera för andra användare, i synnerhet i stadsparker.

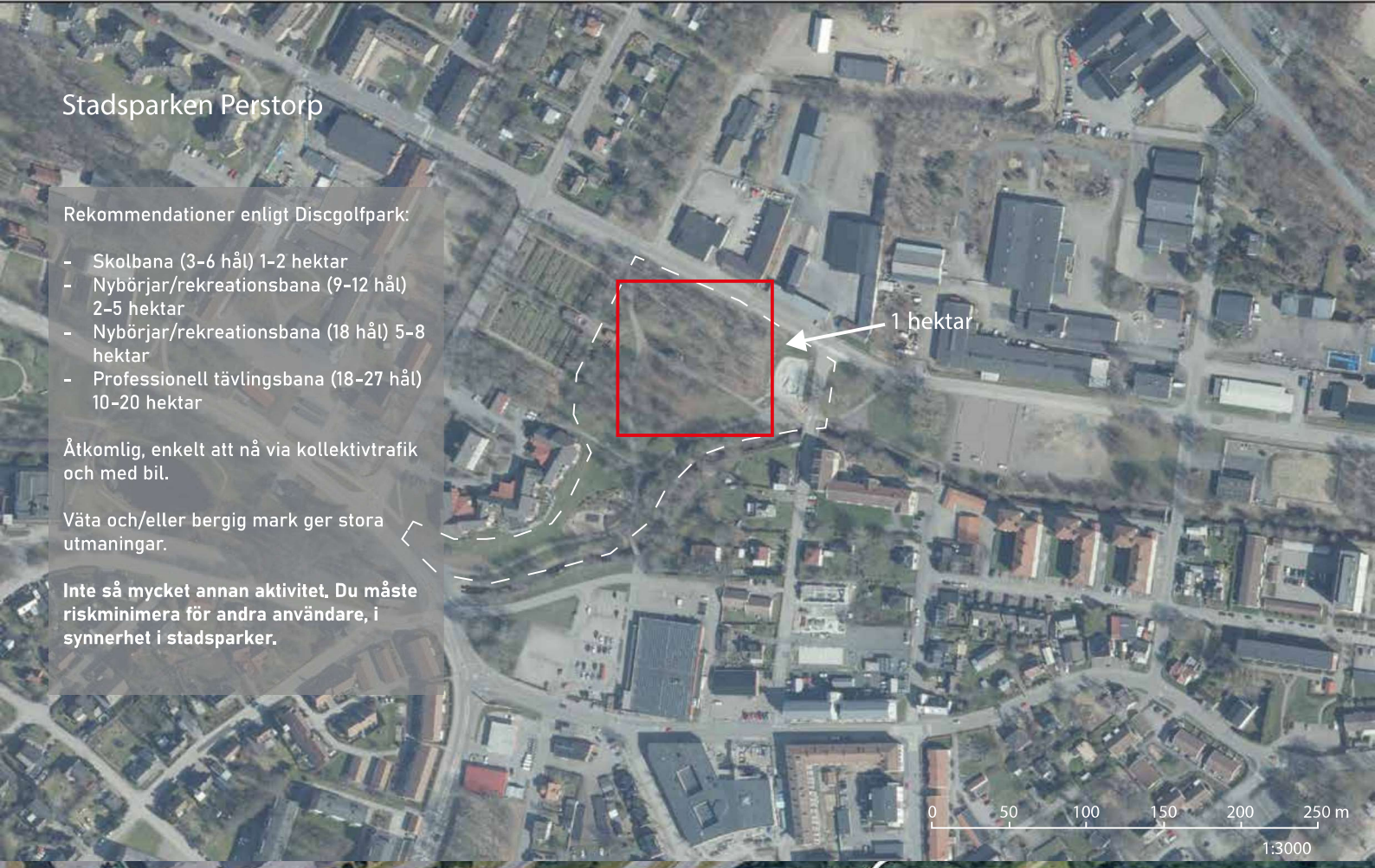

Bulltofta 18-hålsbana

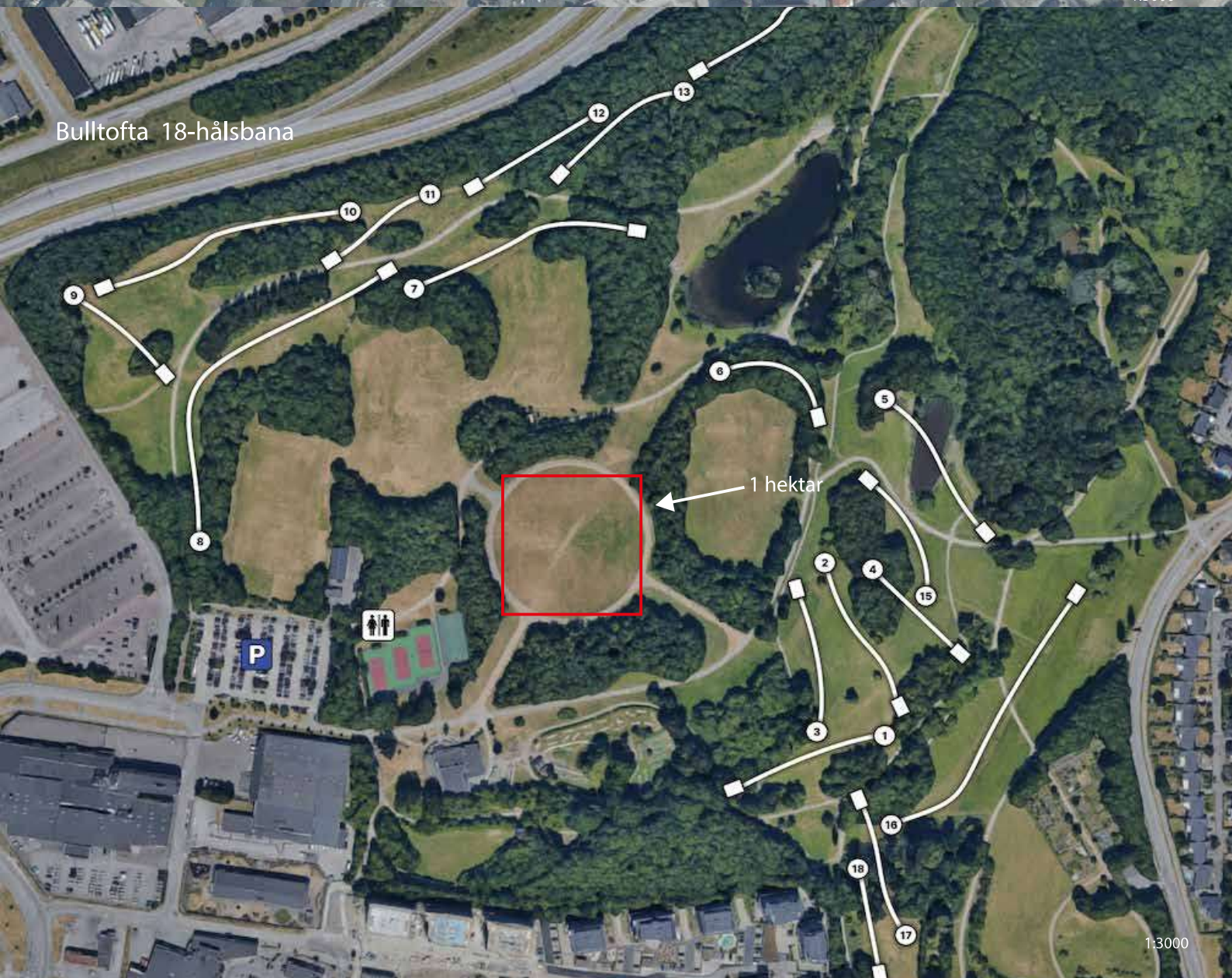

Motion om att discgolfbana

Perstorps invånare efterfrågar mer fritidsaktiviteter och flera invånare har inkommit med förslag om en discgolfbana.

Både yngre och äldre invånare, allt från skolklasser till pensionärsgrupper, kan spela discgolf och många skulle ha glädje av en bana på orten. Stadsparken vore en fin plats att bygga upp en bana på och mer människor i aktivitet i parken skulle också öka den upplevda tryggheten där.

Banan behöver inte kosta särskilt mycket att anlägga. Det som behöver installeras fysiskt är kedjekorgar som utgör målen på banorna, där frisbeen som kastas ska landa. Den vackra omgivningen finns redan i parken.

På flera orter har olika företag varit med och sponsrat var sin discgolfkorg (eller kedjehål) och en bana består vanligtvis av 9 till 18 korgar. Företagen i Perstorp kan erbjudas att vara med och sponsra discgolfkorgarna mot en reklamlogga.

Jag yrkar på:

Att Perstorps kommun bygger en discgolfbana i Stadsparken

Anders Jelander, ledamot Perstorps kommunfullmäktige

Perstorp 3/6-2022

§ 18

Motion om 55+-boende
2022/119

Sammanfattning
Anders Jelander inkom 2022 05 19 med en motion rörande 55+ boende på Esabvallen. I motionen yrkar Anders ”att platsen används för att bygga ett 55+boende med bostadsrätter”.

Ronny Nilsson besvarar motionen enligt följande:
”Motionärens tanke att Esabvallen är lämplig för bostäder i form av mark-lägenheter delas. Ett markanvisningsavtal är dock redan slutet mellan kommunen och Gösta Bengtsson Byggnads AB kring ett 30-tal radhus i 1 plan. Byggstart är planerat Q4 2023 under förutsättning att detaljplan, fastighetsbildning och bygglov vunnit laga kraft samt att erforderliga genomförandeåtgärder genomförts, till exempel flytt av VA-ledning.

Dessa kommer att uppfylla moderna tillgänglighetskrav enligt Plan- och bygglagen och BBR, Boverkets byggregler. Dessa är planerade att vara hyresrätter utifrån den marknadsbedömning som byggintressenten gjort. Hyresrätterna kommer att vara väl lämpade för personer 55+ men inte ha sådan inriktning från byggherrens sida, enligt vad som är känt i dagsläget.”

Kommunstyrelsens förslag till beslut,

Kommunfullmäktige beslutar,

att anse motionen besvarad

§ 15

Motion om 55+-boende
2022/119

Sammanfattning
Anders Jelander inkom 2022 05 19 med en motion rörande 55+ boende på Esabvallen. I motionen yrkar Anders ”att platsen används för att bygga ett 55+boende med bostadsrätter”.

Ronny Nilsson besvarar motionen enligt följande:
”Motionärens tanke att Esabvallen är lämplig för bostäder i form av mark-lägenheter delas. Ett markanvisningsavtal är dock redan slutet mellan kommunen och Gösta Bengtsson Byggnads AB kring ett 30-tal radhus i 1 plan. Byggstart är planerat Q4 2023 under förutsättning att detaljplan, fastighetsbildning och bygglov vunnit laga kraft samt att erforderliga genomförandeåtgärder genomförts, till exempel flytt av VA-ledning.

Dessa kommer att uppfylla moderna tillgänglighetskrav enligt Plan- och bygglagen och BBR, Boverkets byggregler. Dessa är planerade att vara hyresrätter utifrån den marknadsbedömning som byggintressenten gjort. Hyresrätterna kommer att vara väl lämpade för personer 55+ men inte ha sådan inriktning från byggherrens sida, enligt vad som är känt i dagsläget.”

Kommunstyrelsens arbetsutskotts förslag till beslut,

Kommunstyrelsen föreslår kommunfullmäktige besluta,

att anse motionen besvarad

KS
Ronny Nilsson, Kommunstyrelsens ordförande
Ronny.nilsson@perstorp.se, 0435-39113

Kommunfullmäktige

Motionsbesvarande

Sammanfattning
Svar på motion från Anders Jelander (partilös) 2022 05 19 rörande 55+ boende

Ärendet
Motionärens tanke att Esabvallen är lämplig för bostäder i form av mark-lägenheter delas. Ett markanvisningsavtal är dock redan slutet mellan kommunen och Gösta Bengtsson Byggnads AB kring ett 30-tal radhus i 1 plan. Byggstart är planerat Q4 2023 under förutsättning att detaljplan, fastighetsbildning och bygglov vunnit laga kraft samt att erforderliga genomförandeåtgärder genomförts, till exempel flytt av VA-ledning.

Dessa kommer att uppfylla moderna tillgänglighetskrav enligt Plan- och bygglagen och BBR, Boverkets byggregler. Dessa är planerade att vara hyresrätter utifrån den marknadsbedömning som byggintressenten gjort. Hyresrätterna kommer att vara väl lämpade för personer 55+ men inte ha sådan inriktning från byggherrens sida, enligt vad som är känt i dagsläget.

Förslag till beslut

Kommunfullmäktige beslutar,

- **att** anse motionen besvarad

Ronny Nilsson

Kommunstyrelsens ordförande
Perstorps kommun

Motion om 55+boende

Den gamla Esab-vallen förbereds för nybyggnation. Platsen ligger bra med nära avstånd till Ica-affär, badhus och stadspark eller Uggleskog för promenader och utomhusliv. Den hade gjort sig riktigt bra för ett 55+boende, som exempelvis Riksbyggens Bonum-koncept.

Bonum-konceptet är bostadsrätter för de som har fyllt 55 år. Det är lägenheter med hög standard som är bekväma att bo i även om livet förändras, för att man inte ska tvingas flytta därifrån när man blir äldre.

Som exempel på hur lägenheterna är förberedda och genomtänkta för äldre:

- badrumsplanering för att förhindra fallolyckor
- bättre ljudisolering än standard
- inga trösklar i lägenheten
- möblerad gemensamhetslokal med hörslinga
- övernattningslägenhet man kan boka för gäster
- automatisk dörröppnare för tunga dörrar

  o.s.v.

Många små detaljer som kanske spelar mindre roll när du är 55, men är helt avgörande tio-tjugo år senare.

I huskonceptet finns också en värd som hjälper till med det som behövs. Det ska vara tryggt, bekvämt, lättskött och modernt att bo här.

Vi yrkar på:

- att platsen används för att bygga ett 55+boende med bostadsrätter.

Anders Jelander, ledamot Perstorps kommunfullmäktige

Perstorp 19/5 -2022

§ 19

Motion om industrimark
2022/118

Sammanfattning
Anders Jelander inkom 2022 05 18 med en motion rörande att förbereda och marknadsföra industrimark. I motionen yrkar Anders följande
”att detaljplanerad industrimark förbereds för etablering och marknadsförs med skyltar “Här har Perstorps kommun ledig industrimark”.
att det utreds vilken nedlagd verksamhet intill 21:an som går att köpa loss tomtmarken för och bereda för ny industri
att processen från första förfrågan om företagsetablering till erbjuden lösning tidsbegränsas”

Ronny Nilsson besvarar motionen skriftligen enligt följande:
”Motionärens bild av att näringslivet i alla högsta grad är mycket viktigt för att utveckla Perstorp i positiv riktning delas. I detta ligger såväl att tillhandahålla god service till företag som att ha mark- och planberedskap för verksamheter samt att marken är förberedd och infrastruktur utbyggd.

Perstorps kommun har de senaste åren haft flera företagsförfrågningar, vilket är mycket positivt. Det finns en utvecklad samverkan mellan näringslivschefen och plan- och byggförvaltningen som hanterar såväl detaljplanering och bygglov som markförsäljning. Den kommunala verksamhetsmarken finns redovisad med information om hur man går tillväga vid önskemål om att förvärva kommunal mark via den interaktiva kartan verksamhetsportalen på kommunens hemsida.
Många intressenter har hört av sig till kommunen efter att ha tagit del av informationen. Ytterligare marknadsföringsresurser finns i dagsläget inte.

Direktkontakt tas alltid med företag som hör av sig, så längre väntetid för kontakt förekommer inte. Det finns ett av kommunfullmäktige beslutat enhetspris för verksamhetsmark och i något fall har fastighetsvärdering gjorts av oberoende värderingsföretag. Prisbilden redovisas direkt vid första kontakt.
Förslag till köpekontrakt tas fram så fort det finns intresse från intressenten att gå vidare och etableringen redovisats för politiken.
Detta köpekontrakt ska beslutas av kommunstyrelsen. Oftast brukar väntetiden innan beslut vara ett behov av egna kontakter för företagaren kring finansiering, kontakter med Trafikverket, E.ON. med flera.

Perstorps kommun har ingått i ett projekt kring större företagsetableringar inom Familjen Helsingborg där kontakter förmedlas om inte den kontaktade kommunen kan erbjudas mark i den egna kommunen. Ofta kontaktar dessutom intressenter flera kommuner samtidigt och undersöker förutsättningarna. Detta bygger också på gemensam marknadsföring, men förutsätter att alla kommuner går med i Objektvision där såväl kommunal mark som privata lokaler och mark ingår.

Det är lika viktigt att kunna erbjuda kommunal mark som att ha goda relationer med företagare/fastighetsägare i kommunen. Här finns redan idag ett bra samarbete med till exempel industriparken, men kan naturligtvis utvecklas ytterligare. Det är inte alltid nödvändigt för kommunen att alltid äga verksamhetsmark, till exempel sådan som redan är ianspråktagen, då det kan innebära kostnader i sanering eller liknande. Det kan också vara fastighetsägaren/företagaren som kan vilja utveckla befintlig mark och att kommunen kan visa på handlingsalternativ.
Konkret innebär det att dialog kommer att föras med berörda fastighetsägare/ företagare längs väg 21 under 2023 eftersom Trafikverket har inlett en så kallad åtgärdsvalsstudie för framtida trafikåtgärder på väg 21, varför det blir naturligt att samlas kring denna fråga om vad man vill med fastigheterna längs med vägen på kortare och längre sikt.

Avseende den kommunala verksamhetsmarken så kan konstateras att för marken vid Coop och OK/Q8 som är detaljplanelagd för handel finns nu köpeavtal för uppförande av ladd stolpar för elbilar, snabbmatskedja och ev. sällanköpshandel. Markarbeten för detta planeras till våren 2023.
Kommunen träffar också flera intressenter när det gäller det s.k. Lillarydsområdet som omfattar ca 38000 kvm. Vidare förs ytterligare diskussioner med företagare kring ytterligare fler lägen för etableringar.

Motionärens bild delas dock då det gäller att dels skapa ytterligare mark- och planberedskap för verksamheter. Det viktigaste är dock att det finns resurser att iordningsställa redan detaljplanelagd mark för verksamheter avseende markberedning, men också utbyggnad av vägar och annan infrastruktur. För detta inklusive fysisk (t.ex. skyltning) och digital marknadsföring behöver ekonomiska resurser läggas upp i en långsiktig investeringsplanering då kommunen kan behöva ligga ute med dessa kostnader under en längre tid.

Ett förslag till prioritering och översiktlig kostnadsbedömning med förslag på investerings år har lagts fram på den s.k. planberedningen senhösten 2022.
Det måste också finnas personella resurser att driva dessa projekt. För närvarande saknas mark- och exploateringsingenjör som kan hantera de avtal som behövs och även resurser på teknik- och serviceförvaltningen för att kunna driva genomförandet. För ovanstående krävs ytterligare ekonomiska medel.

Bygglovsprocessen är mycket kort i Perstorp när det kommer till genomförande, vilket är en konkurrensfördel. Sammanfattningsvis har Perstorps kommun en snabb process i kontakten med företagare men det behövs förstärkning med tjänster och ekonomiska resurser för att förvärva, planlägga, iordningsställa samt marknadsföra verksamhetsmark för att möta behoven. Medel behöver avsättas i framtida kommande budgetar.

Det är därför positivt att dessa frågor lyfts och arbetas med gemensamt och förvaltningsövergripande samt att det finns ett intresse från såväl majoriteten som oppositionen att driva dessa frågor, förhoppningsvis i samsyn.”

Yrkanden:
Anders Jelander (VIP) och Charlotta Wendt (VIP) yrkar bifall till motionen.

Beslutsgång:
Ordförande frågar om kommunstyrelsen kan bifalla förslaget till beslut eller om kommunstyrelsen bifaller Anders Jelanders (VIP) och Charlotta Wendts (VIP) yrkande och finner kommunstyrelsen beslutat i enlighet med arbetsutskottets förslag varvid,

Kommunstyrelsens förslag till beslut,

Kommunfullmäktige beslutar,

att anse motionen besvarad.

§ 16

Motion om industrimark
2022/118

Sammanfattning
Anders Jelander inkom 2022 05 18 med en motion rörande att förbereda och marknadsföra industrimark. I motionen yrkar Anders följande
”att detaljplanerad industrimark förbereds för etablering och marknadsförs med skyltar “Här har Perstorps kommun ledig industrimark”.
att det utreds vilken nedlagd verksamhet intill 21:an som går att köpa loss tomtmarken för och bereda för ny industri
att processen från första förfrågan om företagsetablering till erbjuden lösning tidsbegränsas”

Ronny Nilsson besvarar motionen skriftligen enligt följande:
”Motionärens bild av att näringslivet i alla högsta grad är mycket viktigt för att utveckla Perstorp i positiv riktning delas. I detta ligger såväl att tillhandahålla god service till företag som att ha mark- och planberedskap för verksamheter samt att marken är förberedd och infrastruktur utbyggd.

Perstorps kommun har de senaste åren haft flera företagsförfrågningar, vilket är mycket positivt. Det finns en utvecklad samverkan mellan näringslivschefen och plan- och byggförvaltningen som hanterar såväl detaljplanering och bygglov som markförsäljning. Den kommunala verksamhetsmarken finns redovisad med information om hur man går tillväga vid önskemål om att förvärva kommunal mark via den interaktiva kartan verksamhetsportalen på kommunens hemsida.
Många intressenter har hört av sig till kommunen efter att ha tagit del av informationen. Ytterligare marknadsföringsresurser finns i dagsläget inte.

Direktkontakt tas alltid med företag som hör av sig, så längre väntetid för kontakt förekommer inte. Det finns ett av kommunfullmäktige beslutat enhetspris för verksamhetsmark och i något fall har fastighetsvärdering gjorts av oberoende värderingsföretag. Prisbilden redovisas direkt vid första kontakt.
Förslag till köpekontrakt tas fram så fort det finns intresse från intressenten att gå vidare och etableringen redovisats för politiken.
Detta köpekontrakt ska beslutas av kommunstyrelsen. Oftast brukar väntetiden innan beslut vara ett behov av egna kontakter för företagaren kring finansiering, kontakter med Trafikverket, E.ON. med flera.

Perstorps kommun har ingått i ett projekt kring större företagsetableringar inom Familjen Helsingborg där kontakter förmedlas om inte den kontaktade kommunen kan erbjudas mark i den egna kommunen. Ofta kontaktar dessutom intressenter flera kommuner samtidigt och undersöker förutsättningarna. Detta bygger också på gemensam marknadsföring, men förutsätter att alla kommuner går med i Objektvision där såväl kommunal mark som privata lokaler och mark ingår.

Det är lika viktigt att kunna erbjuda kommunal mark som att ha goda relationer med företagare/fastighetsägare i kommunen. Här finns redan idag ett bra samarbete med till exempel industriparken, men kan naturligtvis utvecklas ytterligare. Det är inte alltid nödvändigt för kommunen att alltid äga verksamhetsmark, till exempel sådan som redan är ianspråktagen, då det kan innebära kostnader i sanering eller liknande. Det kan också vara fastighetsägaren/företagaren som kan vilja utveckla befintlig mark och att kommunen kan visa på handlingsalternativ.
Konkret innebär det att dialog kommer att föras med berörda fastighetsägare/ företagare längs väg 21 under 2023 eftersom Trafikverket har inlett en så kallad åtgärdsvalsstudie för framtida trafikåtgärder på väg 21, varför det blir naturligt att samlas kring denna fråga om vad man vill med fastigheterna längs med vägen på kortare och längre sikt.

Avseende den kommunala verksamhetsmarken så kan konstateras att för marken vid Coop och OK/Q8 som är detaljplanelagd för handel finns nu köpeavtal för uppförande av ladd stolpar för elbilar, snabbmatskedja och ev. sällanköpshandel. Markarbeten för detta planeras till våren 2023.
Kommunen träffar också flera intressenter när det gäller det s.k. Lillarydsområdet som omfattar ca 38000 kvm. Vidare förs ytterligare diskussioner med företagare kring ytterligare fler lägen för etableringar.

Motionärens bild delas dock då det gäller att dels skapa ytterligare mark- och planberedskap för verksamheter. Det viktigaste är dock att det finns resurser att iordningsställa redan detaljplanelagd mark för verksamheter avseende markberedning, men också utbyggnad av vägar och annan infrastruktur. För detta inklusive fysisk (t.ex. skyltning) och digital marknadsföring behöver ekonomiska resurser läggas upp i en långsiktig investeringsplanering då kommunen kan behöva ligga ute med dessa kostnader under en längre tid.

Ett förslag till prioritering och översiktlig kostnadsbedömning med förslag på investerings år har lagts fram på den s.k. planberedningen senhösten 2022.
Det måste också finnas personella resurser att driva dessa projekt. För närvarande saknas mark- och exploateringsingenjör som kan hantera de avtal som behövs och även resurser på teknik- och serviceförvaltningen för att kunna driva genomförandet. För ovanstående krävs ytterligare ekonomiska medel.

Bygglovsprocessen är mycket kort i Perstorp när det kommer till genomförande, vilket är en konkurrensfördel. Sammanfattningsvis har Perstorps kommun en snabb process i kontakten med företagare men det behövs förstärkning med tjänster och ekonomiska resurser för att förvärva, planlägga, iordningsställa samt marknadsföra verksamhetsmark för att möta behoven. Medel behöver avsättas i framtida kommande budgetar.

Det är därför positivt att dessa frågor lyfts och arbetas med gemensamt och förvaltningsövergripande samt att det finns ett intresse från såväl majoriteten som oppositionen att driva dessa frågor, förhoppningsvis i samsyn.”

Charlotta Wendt (VIP) yrkar bifall till motionen.

Ordförande ställer yrkandet mot förslaget till beslut och finner att arbetsutskottet beslutat i enlighet med befintligt förslag, varvid

Kommunstyrelsens arbetsutskotts förslag till beslut,

Kommunstyrelsen föreslår kommunfullmäktige besluta,

att anse motionen besvarad.

Charlotta Wendt (VIP) reserverar sig mot beslutet till förmån för eget yrkande.

KS
Ronny Nilsson, Kommunstyrelsens ordförande
Ronny.nilsson@perstorp.se, 0435-39113

Kommunfullmäktige

Motionsbesvarande

Sammanfattning
Svar på motion ställd av Anders Jelander (partilös) 2022 05 18 rörande att förbereda och marknadsföra industrimark.

Ärendet
Motionärens bild av att näringslivet i alla högsta grad är mycket viktigt för att utveckla Perstorp i positiv riktning delas. I detta ligger såväl att tillhandahålla god service till företag som att ha mark- och planberedskap för verksamheter samt att marken är förberedd och infrastruktur utbyggd.

Perstorps kommun har de senaste åren haft flera företagsförfrågningar, vilket är mycket positivt. Det finns en utvecklad samverkan mellan näringslivschefen och plan- och byggförvaltningen som hanterar såväl detaljplanering och bygglov som markförsäljning. Den kommunala verksamhetsmarken finns redovisad med information om hur man går tillväga vid önskemål om att förvärva kommunal mark via den interaktiva kartan verksamhetsportalen på kommunens hemsida.
Många intressenter har hört av sig till kommunen efter att ha tagit del av informationen. Ytterligare marknadsföringsresurser finns i dagsläget inte.

Direktkontakt tas alltid med företag som hör av sig, så längre väntetid för kontakt förekommer inte. Det finns ett av kommunfullmäktige beslutat enhetspris för verksamhetsmark och i något fall har fastighetsvärdering gjorts av oberoende värderingsföretag. Prisbilden redovisas direkt vid första kontakt. Förslag till köpekontrakt tas fram så fort det finns intresse från intressenten att gå vidare och etableringen redovisats för politiken.
Detta köpekontrakt ska beslutas av kommunstyrelsen. Oftast brukar väntetiden innan beslut vara ett behov av egna kontakter för företagaren kring finansiering, kontakter med Trafikverket, E.ON. med flera.

Perstorps kommun har ingått i ett projekt kring större företagsetableringar inom Familjen Helsingborg där kontakter förmedlas om inte den kontaktade kommunen kan erbjudas mark i den egna kommunen. Ofta kontaktar dessutom intressenter flera kommuner samtidigt och undersöker förutsättningarna. Detta bygger också på gemensam marknadsföring, men förutsätter att alla kommuner

går med i Objektvision där såväl kommunal mark som privata lokaler och mark ingår.

Det är lika viktigt att kunna erbjuda kommunal mark som att ha goda relationer med företagare/fastighetsägare i kommunen. Här finns redan idag ett bra samarbete med till exempel industriparken, men kan naturligtvis utvecklas ytterligare. Det är inte alltid nödvändigt för kommunen att alltid äga verksamhetsmark, till exempel sådan som redan är ianspråktagen, då det kan innebära kostnader i sanering eller liknande. Det kan också vara fastighetsägaren/företagaren som kan vilja utveckla befintlig mark och att kommunen kan visa på handlingsalternativ.
Konkret innebär det att dialog kommer att föras med berörda fastighetsägare/ företagare längs väg 21 under 2023 eftersom Trafikverket har inlett en så kallad åtgärdsvalsstudie för framtida trafikåtgärder på väg 21, varför det blir naturligt att samlas kring denna fråga om vad man vill med fastigheterna längs med vägen på kortare och längre sikt.

Avseende den kommunala verksamhetsmarken så kan konstateras att för marken vid Coop och OK/Q8 som är detaljplanelagd för handel finns nu köpeavtal för uppförande av ladd stolpar för elbilar, snabbmatskedja och ev. sällanköpshandel. Markarbeten för detta planeras till våren 2023.
Kommunen träffar också flera intressenter när det gäller det s.k. Lillarydsområdet som omfattar ca 38000 kvm. Vidare förs ytterligare diskussioner med företagare kring ytterligare fler lägen för etableringar.

Motionärens bild delas dock då det gäller att dels skapa ytterligare mark- och planberedskap för verksamheter. Det viktigaste är dock att det finns resurser att iordningsställa redan detaljplanelagd mark för verksamheter avseende markberedning, men också utbyggnad av vägar och annan infrastruktur. För detta inklusive fysisk (t.ex. skyltning) och digital marknadsföring behöver ekonomiska resurser läggas upp i en långsiktig investeringsplanering då kommunen kan behöva ligga ute med dessa kostnader under en längre tid.

Ett förslag till prioritering och översiktlig kostnadsbedömning med förslag på investerings år har lagts fram på den s.k. planberedningen senhösten 2022.
Det måste också finnas personella resurser att driva dessa projekt. För närvarande saknas mark- och exploateringsingenjör som kan hantera de avtal som behövs och även resurser på teknik- och serviceförvaltningen för att kunna driva genomförandet. För ovanstående krävs ytterligare ekonomiska medel.

Bygglovsprocessen är mycket kort i Perstorp när det kommer till genomförande, vilket är en konkurrensfördel. Sammanfattningsvis har Perstorps kommun en snabb process i kontakten med företagare men det behövs förstärkning med tjänster och ekonomiska resurser för att förvärva, planlägga, iordningsställa samt marknadsföra verksamhetsmark för att möta behoven. Medel behöver avsättas i framtida kommande budgetar.

Det är därför positivt att dessa frågor lyfts och arbetas med gemensamt och förvaltningsövergripande samt att det finns ett intresse från såväl majoriteten som oppositionen att driva dessa frågor, förhoppningsvis i samsyn.

Förslag till beslut

Kommunfullmäktige beslutar,

-att anse motionen besvarad.

Ronny Nilsson

Kommunstyrelsens ordförande
Perstorps kommun

Motion om att förbereda och marknadsföra industrimark

Flera företag som sneglat på Perstorp väljer andra kommuner för etablering. Här finns mark för etablering, men vi är för dåliga på att marknadsföra den och vi agerar för långsamt. Vi missar chanser som hade gynnat vår kommun med både arbetstillfällen och tillväxt.

Köper vi in och förbereder mark för företagsetableringar investerar vi i näringsliv och tillväxt. Det är en investering i Perstorp som helhet och som ger avkastning, även om det kan ses som en kostnad ur ett kortsiktigt perspektiv som avgränsas till kommunhuset.

Det finns nästan 50 000 m2 detaljplanerad industrimark intill 21:an, men det märks inte av. Marken bör förberedas och skyltar bör sättas upp:

"Här finns ledig tomt för handel och industri! Välkommen till Perstorp!"

Så ser det ut i andra kommuner.

Det finns också stora ytor med nedlagda eller nergångna verksamheter. Dessa bör köpas in och förberedas för nya företag som har ordnad verksamhet och håller ordning på ytorna.

Det ska gå snabbt och lätt om företag överväger att satsa i Perstorp. Den kommunala processen måste hålla samma tempo som privata företag.

Det bör också finnas en tydlig tidplan för hur hanteringen av förfrågningar som kommer in till kommunens byggkontor går till. En maxtid på tre månader bör sättas från första förfrågan till erbjuden lösning och pris på mark. Vi måste bli snabbare och på hugget, sluta missa bussen.

Därför yrkar vi att:

- detaljplanerad industrimark förbereds för etablering och marknadsförs med skyltar "Här har Perstorps kommun ledig industrimark".
- det utreds vilken nedlagd verksamhet intill 21:an som går att köpa loss tomtmarken för och bereda för ny industri
- processen från första förfrågan om företagsetablering till erbjuden lösning tidsbegränsas

Anders Jelander, ledamot Perstorps kommunfullmäktige

Perstorp 18/5-2022

§ 20

Motion om integrationsprojekt matlagning
2022/124

Sammanfattning
Anders Jelander inkom 2022 05 27 med en motion angående integrationsprojekt matlagning. I motionen yrkar Anders följande:
” att kommunen initierar och driver ett matlagningsprojekt i restaurangform i Folkets Park. Både matlagningen och serveringen blir en kontaktyta för svenskfödda och utlandsfödda.
- att kommunen tar kontakt med Yalla Trappan för kunskapsutbyte och utreder vilka delar av projektet Perstorp hade kunnat implementera, exempelvis syateljé som erbjuder enkla sömnadstjänster och lagningar.
- att kommunen söker de bidrag som kan fås för ett projekt av typ Yalla Trappan, ett kvinnokooperativ som hjälper kvinnor med utländsk bakgrund i arbete”.

Ronny Nilsson besvarar motionen enligt följande:
” I dagsläget finns en upprättad samverkan mellan Individ- och Familjeomsorgen, Arbetsmarknadsenheten och Vuxenutbildningen kring invånare som uppbär ekonomiskt bistånd inklusive utrikesfödda män och kvinnor. Samverkan tar sin utgångspunkt i tidigare genomförd segregationskartläggning och beslutad handlingsplan för förbättrad folkhälsa och inkludering, där Självförsörjning är ett programområde. Samverkan påbörjades i januari 2020 inom ramen för ”Framtidsresan” som sedan har utvecklats genom en ESF-förstudie under hösten 2021.

I dagsläget är upprättad samverkan en del i ordinarie verksamhets uppdrag och mål. Samverkan bygger på att möta individens behov med parallella och samordnade insatser via olika myndigheter och de kommunala verksamheter som möter målgruppen. Vidare har Arbetsmarknadsenheten under perioden 2019 – 2022 haft en FINSAM-process riktad mot utrikesfödda kvinnor (Första steget) med syfte att utveckla en metodhandbok samt att hjälpa deltagarna att närma sig och komma in på den svenska arbetsmarknaden vilket varit väldigt framgångsrikt och fortsätter nu finansieras med enbart kommunala medel.

Kommunens socialtjänst har också under samma period haft andra riktade insatser och projekt mot utrikesfödda. Vi ser positiva effekter av den upprättade samverkan och av de insatser som görs idag. Under första halvåret 2022 har 32 deltagare på Arbetsmarknads-enheten, varav 15 med ekonomiskt bistånd, gått vidare till den reguljära arbetsmarknaden eller till CSN berättigade studier. Andelen arbetslösa utrikesfödda invånare av den registerbaserade arbetskraften har minskat med 5,9 % (september 2022 jämfört med september 2021). Samma siffror för målgruppen ungdomar är -9,5 % och för den totala arbetslösheten -1,6 % (Källa: Arbetsförmedlingens statistikdatabas).

För att det ska vara möjligt för kommunen att initiera och driva ett matlagningsprojekt i restaurangform krävs att Arbetsförmedlingen är en samverkande part i projektet. Detta då kommunens arbetslösa individers planering upprättas av Arbetsförmedlingen. Således är

de insatser som Arbetsförmedlingen själva anvisar för (exempelvis Kundval Rusta och Matcha (KROM) som drivs av fristående aktörer) överordnade de kommunala insatserna.

Vidare kräver ett sådant projekt finansiering för personal, lokal samt drift. Extern finansiering i form av bidrag förutsätter att det finns utlysningar som är riktade mot målgruppen och typen av insats som föreslås. I dagsläget finns inga sådana utlysningar 2 hos Svenska ESF-rådet som är kända för 2023.

I dagsläget undersöks dock möjligheterna att upprätta en eventuell samverkan med kostenheten för att i liten skala upprätta en träffpunkt inkl. matlagning riktat mot målgruppen äldre, ensamma, invånare som står utanför ett socialt sammanhang och/eller står utanför den reguljära arbetsmarknaden.

Kunskapsutbyte med YallaTrappan Malmö har genomförts tidigare men är något vi kan genomföra igen, bland annat utifrån ovan nämnda planering av insats/samverkan. En sådan insats bygger dock på att arbetslösa invånare kan delta utifrån utrymme i sin planering hos Arbetsförmedlingen. Detta då den nationella arbetsmarknadspolitiken är utformad på ett sådant sätt att Arbetsförmedlingens planering med individen för att nå en självförsörjning, går före kommunala arbetsmarknadsinsatser.

Det är även i sammanhanget viktigt att notera att Rosengård har ca 34.000 invånare och att förutsättningarna väsentligt skiljer sig åt mot Perstorps lokala förutsättningar för att framgångsrikt införa Yallatrappans olika verksamheter i Perstorp som nämns av motionären.”

Yrkanden:
Anders Jelander (VIP) och Charlotta Wendt (VIP) yrkar bifall till motionen.

Beslutsgång:
Ordförande frågar om kommunstyrelsen kan bifalla förslaget till beslut eller om kommunstyrelsen bifaller Anders Jelanders (VIP) och Charlotta Wendts (VIP) yrkande och finner kommunstyrelsen beslutat i enlighet med arbetsutskottets förslag varvid,

Kommunstyrelsens förslag till beslut,

Kommunfullmäktige beslutar,

att avslå motionen

§ 17

Motion om integrationsprojekt matlagning
2022/124

Sammanfattning
Anders Jelander inkom 2022 05 27 med en motion angående integrationsprojekt matlagning. I motionen yrkar Anders följande:
” att kommunen initierar och driver ett matlagningsprojekt i restaurangform i Folkets Park. Både matlagningen och serveringen blir en kontaktyta för svenskfödda och utlandsfödda.
- att kommunen tar kontakt med Yalla Trappan för kunskapsutbyte och utreder vilka delar av projektet Perstorp hade kunnat implementera, exempelvis syateljé som erbjuder enkla sömnadstjänster och lagningar.
- att kommunen söker de bidrag som kan fås för ett projekt av typ Yalla Trappan, ett kvinnokooperativ som hjälper kvinnor med utländsk bakgrund i arbete”.

Ronny Nilsson besvarar motionen enligt följande:
” I dagsläget finns en upprättad samverkan mellan Individ- och Familjeomsorgen, Arbetsmarknadsenheten och Vuxenutbildningen kring invånare som uppbär ekonomiskt bistånd inklusive utrikesfödda män och kvinnor. Samverkan tar sin utgångspunkt i tidigare genomförd segregationskartläggning och beslutad handlingsplan för förbättrad folkhälsa och inkludering, där Självförsörjning är ett programområde. Samverkan påbörjades i januari 2020 inom ramen för ”Framtidsresan” som sedan har utvecklats genom en ESF-förstudie under hösten 2021.

I dagsläget är upprättad samverkan en del i ordinarie verksamhets uppdrag och mål. Samverkan bygger på att möta individens behov med parallella och samordnade insatser via olika myndigheter och de kommunala verksamheter som möter målgruppen. Vidare har Arbetsmarknadsenheten under perioden 2019 – 2022 haft en FINSAM-process riktad mot utrikesfödda kvinnor (Första steget) med syfte att utveckla en metodhandbok samt att hjälpa deltagarna att närma sig och komma in på den svenska arbetsmarknaden vilket varit väldigt framgångsrikt och fortsätter nu finansieras med enbart kommunala medel.

Kommunens socialtjänst har också under samma period haft andra riktade insatser och projekt mot utrikesfödda. Vi ser positiva effekter av den upprättade samverkan och av de insatser som görs idag. Under första halvåret 2022 har 32 deltagare på Arbetsmarknads-enheten, varav 15 med ekonomiskt bistånd, gått vidare till den reguljära arbetsmarknaden eller till CSN berättigade studier. Andelen arbetslösa utrikesfödda invånare av den registerbaserade arbetskraften har minskat med 5,9 % (september 2022 jämfört med september 2021). Samma siffror för målgruppen ungdomar är -9,5 % och för den totala arbetslösheten -1,6 % (Källa: Arbetsförmedlingens statistikdatabas).

För att det ska vara möjligt för kommunen att initiera och driva ett matlagningsprojekt i restaurangform krävs att Arbetsförmedlingen är en samverkande part i projektet. Detta då kommunens arbetslösa individers planering upprättas av Arbetsförmedlingen. Således är

de insatser som Arbetsförmedlingen själva anvisar för (exempelvis Kundval Rusta och Matcha (KROM) som drivs av fristående aktörer) överordnade de kommunala insatserna.

Vidare kräver ett sådant projekt finansiering för personal, lokal samt drift. Extern finansiering i form av bidrag förutsätter att det finns utlysningar som är riktade mot målgruppen och typen av insats som föreslås. I dagsläget finns inga sådana utlysningar 2 hos Svenska ESF-rådet som är kända för 2023.

I dagsläget undersöks dock möjligheterna att upprätta en eventuell samverkan med kostenheten för att i liten skala upprätta en träffpunkt inkl. matlagning riktat mot målgruppen äldre, ensamma, invånare som står utanför ett socialt sammanhang och/eller står utanför den reguljära arbetsmarknaden.

Kunskapsutbyte med YallaTrappan Malmö har genomförts tidigare men är något vi kan genomföra igen, bland annat utifrån ovan nämnda planering av insats/samverkan. En sådan insats bygger dock på att arbetslösa invånare kan delta utifrån utrymme i sin planering hos Arbetsförmedlingen. Detta då den nationella arbetsmarknadspolitiken är utformad på ett sådant sätt att Arbetsförmedlingens planering med individen för att nå en självförsörjning, går före kommunala arbetsmarknadsinsatser.

Det är även i sammanhanget viktigt att notera att Rosengård har ca 34.000 invånare och att förutsättningarna väsentligt skiljer sig åt mot Perstorps lokala förutsättningar för att framgångsrikt införa Yallatrappans olika verksamheter i Perstorp som nämns av motionären.”

Charlotta Wendt (VIP) deltar inte i beslutet.

Kommunstyrelsens arbetsutskotts förslag till beslut,

Kommunstyrelsen föreslår kommunfullmäktige besluta,

att avslå motionen

PERSTORPS KOMMUN

KS
Ronny Nilsson, Kommunstyrelsens ordförande
Ronny.nilsson@perstorp.se, 0435-39113

Svar motion
2023-01-03

Dnr

Kommunfullmäktige

Förslag till svar på motion gällande integrationsprojekt matlagning

Sammanfattning
Svar på motion från Anders Jelander (partilös) 2022 05 27 angående integrationsprojekt Matlagning

Ärendet
I dagsläget finns en upprättad samverkan mellan Individ- och Familjeomsorgen, Arbetsmarknadsenheten och Vuxenutbildningen kring invånare som uppbär ekonomiskt bistånd inklusive utrikesfödda män och kvinnor. Samverkan tar sin utgångspunkt i tidigare genomförd segregationskartläggning och beslutad handlingsplan för förbättrad folkhälsa och inkludering, där Självförsörjning är ett programområde. Samverkan påbörjades i januari 2020 inom ramen för ”Framtidsresan” som sedan har utvecklats genom en ESF-förstudie under hösten 2021.

I dagsläget är upprättad samverkan en del i ordinarie verksamhets uppdrag och mål. Samverkan bygger på att möta individens behov med parallella och samordnade insatser via olika myndigheter och de kommunala verksamheter som möter målgruppen. Vidare har Arbetsmarknadsenheten under perioden 2019 – 2022 haft en FINSAM-process riktad mot utrikesfödda kvinnor (Första steget) med syfte att utveckla en metodhandbok samt att hjälpa deltagarna att närma sig och komma in på den svenska arbetsmarknaden vilket varit väldigt framgångsrikt och fortsätter nu finansieras med enbart kommunala medel.

Kommunens socialtjänst har också under samma period haft andra riktade insatser och projekt mot utrikesfödda. Vi ser positiva effekter av den upprättade samverkan och av de insatser som görs idag. Under första halvåret 2022 har 32 deltagare på Arbetsmarknads-enheten, varav 15 med ekonomiskt bistånd, gått vidare till den reguljära arbetsmarknaden eller till CSN berättigade studier. Andelen arbetslösa utrikesfödda invånare av den registerbaserade arbetskraften har minskat med 5,9 % (september 2022 jämfört med september 2021). Samma siffror för målgruppen ungdomar är -9,5 % och för den totala arbetslösheten -1,6 % (Källa: Arbetsförmedlingens statistikdatabas).

För att det ska vara möjligt för kommunen att initiera och driva ett matlagningsprojekt i restaurangform krävs att Arbetsförmedlingen är en samverkande part i projektet. Detta då kommunens arbetslösa individers planering upprättas av Arbetsförmedlingen. Således är

de insatser som Arbetsförmedlingen själva anvisar för (exempelvis Kundval Rusta och Matcha (KROM) som drivs av fristående aktörer) överordnade de kommunala insatserna.

Vidare kräver ett sådant projekt finansiering för personal, lokal samt drift. Extern finansiering i form av bidrag förutsätter att det finns utlysningar som är riktade mot målgruppen och typen av insats som föreslås. I dagsläget finns inga sådana utlysningar 2 hos Svenska ESF-rådet som är kända för 2023.

I dagsläget undersöks dock möjligheterna att upprätta en eventuell samverkan med kostenheten för att i liten skala upprätta en träffpunkt inkl. matlagning riktat mot målgruppen äldre, ensamma, invånare som står utanför ett socialt sammanhang och/eller står utanför den reguljära arbetsmarknaden.

Kunskapsutbyte med YallaTrappan Malmö har genomförts tidigare men är något vi kan genomföra igen, bland annat utifrån ovan nämnda planering av insats/samverkan. En sådan insats bygger dock på att arbetslösa invånare kan delta utifrån utrymme i sin planering hos Arbetsförmedlingen. Detta då den nationella arbetsmarknadspolitiken är utformad på ett sådant sätt att Arbetsförmedlingens planering med individen för att nå en självförsörjning, går före kommunala arbetsmarknadsinsatser.

Det är även i sammanhanget viktigt att notera att Rosengård har ca 34.000 invånare och att förutsättningarna väsentligt skiljer sig åt mot Perstorps lokala förutsättningar för att framgångsrikt införa Yallatrappans olika verksamheter i Perstorp som nämns av motionären.

Förslag till beslut

Kommunfullmäktige beslutar,

- **Att** avslå motionen

Ronny Nilsson

Kommunstyrelsens ordförande
Perstorps kommun

Motion om att integrationsprojekt: Matlagning

Var tredje invånare i Perstorp har utländsk bakgrund. 33,6% år 2021.

Andelen av de kvinnor och män med utländsk bakgrund som inte är i arbete, utbildning eller träning ligger på 50%.

NEET betyder Not in Employment, Education or Training.

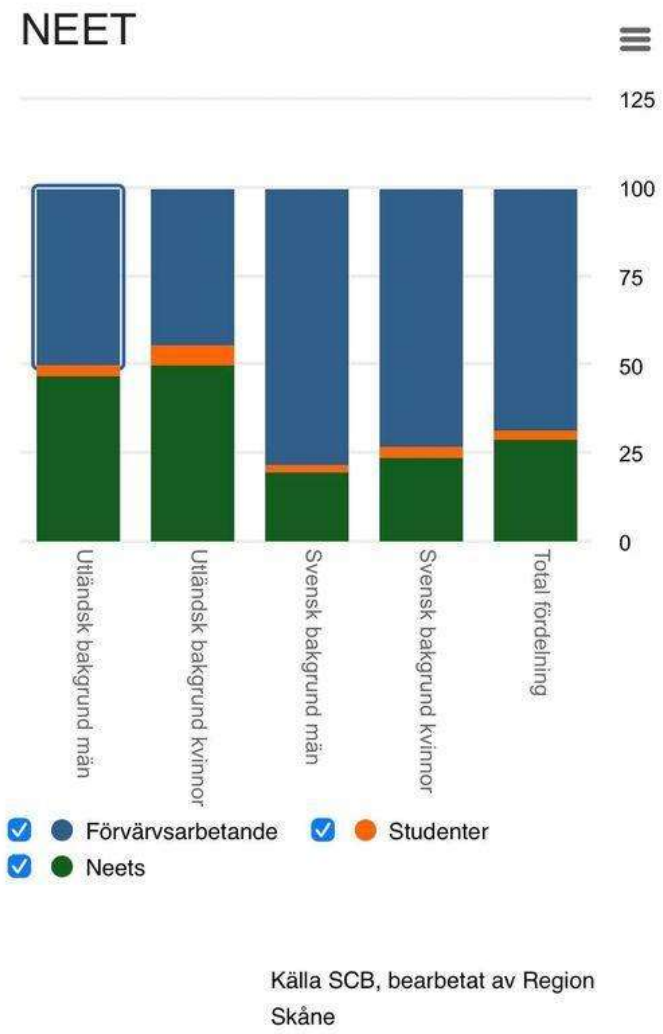

Vi måste satsa på integration och att få in människor i samhället, få dem i sysselsättning. Annars får vi ett delat samhälle med alla de problem som följer det utanförskap som många befinner sig i. Det märks redan av i Perstorp.

Integrationspengar som går till kommunen måste satsas på integration. Inte på att täcka budgetunderskott, inte på att producera byråkratiska rapporter, utan på konkreta åtgärder i samhället som faktiskt ändrar på siffrorna.

De pengar som lånats från integrationspotten måste återbetalas och satsas på seriösa integrationsåtgärder. Människor behöver komma i arbete och bli en del av vårt samhälle. Det kostar oss för mycket att släcka bränder, Perstorp behöver förekomma och inte förekommas.

I Rosengård har ett integrationsprojekt som heter Yalla Trappan drivits med framgång i tolv år nu. Det startades för att utlandsfödda kvinnor med liten arbetslivserfarenhet skulle komma i arbete och få ökad självständighet och självkänsla. Idag är det ett företag som har 50

anställda. Verksamhetsområden är restaurang, syateljé, lokalvård och catering. Det är tjänster som vi har behov av också i Perstorp.

Mer om Yalla Trappan:

www.yallatrappan.com

Att laga och äta god mat tillsammans är ett sätt att umgås och trivas ihop. Mat är också ett sätt som olika kulturer berikar vår vardag på. Perstorp har många likheter med Rosengård och vi behöver satsa de anslag som vi får för integration på just vad de är avsedda för - integration.

Vi skulle vilja ha ett liknande projekt i Perstorp som initieras av kommunen. I Folkets Park kan människor träffas en gång i veckan och laga mat från hela världen. De som vill smaka kan komma och äta lunch eller middag till självkostnadspris i en pop up-restaurang. Bryta bröd ihop.

Om vi börjar där och så småningom låter verksamheten växa med mer idéer och engagemang, så kan vi ändra på statistiken till en liten kostnad. Med små medel kan förändringar genomdrivas.

Vi yrkar på:

- att kommunen initierar och driver ett matlagningsprojekt i restaurangform i Folkets Park. Både matlagningen och serveringen blir en kontaktyta för svenskfödda och utlandsfödda.
- att kommunen tar kontakt med Yalla Trappan för kunskapsutbyte och utreder vilka delar av projektet Perstorp hade kunnat implementera, exempelvis syateljé som erbjuder enkla sömnadstjänster och lagningar.
- att kommunen söker de bidrag som kan fås för ett projekt av typ Yalla Trappan, ett kvinnokooperativ som hjälper kvinnor med utländsk bakgrund i arbete.

Anders Jelander, oberoende ledamot Perstorps kommunfullmäktige

Perstorp 27/5-2022

KS 2023/10

PERSTORPS KOMMUN
2023 -01- 10
ANKOM Sign.

Till Kommunfullmäktige

284 31 Perstorp

Jag avsäger mig härmed uppdraget som ersättare i Byggnadsnämnden.

Perstorp 2023.01.10

Christer Tingren

PERSTORPS KOMMUN
2023 -01- 16
ANKOM Sign.

Perstorp 2023-01-10

Kommunfullmäktige Perstorp
Perstorps Kommun
284 85 Perstorp

Begäran om avsägelse från politiskt uppdrag

På grund av personliga omständigheter har jag inte möjlighet att utföra mina politiska uppdrag inom kommunen. Därför avsäger jag mig härmed mitt uppdrag som ordförande i Överförmyndarnämnden 4K. Jag kvarstår som som ersättare i Valnämnden.

Med vänlig hälsning,

Jonas Strömstedt, Centerpartiet

Centerpartiet Perstorp

Kerstin Gustafsson Andersson
Gruppledare
0731-792389
kerstin.gustafsson.andersson@perstorp.se

Till Kommunfullmäktige i Perstorp

Nominering till ordförande i Överförmyndarnämnden 4 K

Centerpartiet i Perstorp nominerar härmed Kerstin Andersson till ordförande i Överförmyndarnämnden 4 K, efter att Jonas Strömstedt inlämnat sin avsägelse då han inte kan stå till förfogande för detta uppdrag.

Med vänliga hälsningar

Kerstin Gustafsson Andersson
Gruppledare för Centerpartiet
i kommunfullmäktige