

FASTIGHETSFÖRTECKNING

2023-07-03

Fastighetsförteckning tillhörande ett i september 2022 upprättad förslag till ny detaljplan för Esabvallen.

Perstorps kommun, Skåne län

Fastighetsbeteckning	Ägare / Innehavare,
FASTIGHETER INOM	Andel adress
OMRÅDET	
ENEN 12	Soen-Hong Tjio ALLÉGATAN 16 28431 PERSTORP
ENEN 13	Kupolen Trygg Bostad AB MAILBOX 1607 41112 GÖTEBORG
ENEN 14	1/2 Van Ngoc Le SKOGSGATAN 17 26534 ÅSTORP
	1/2 Thi Hanh Nguyen SKOGSGATAN 17 26534 ÅSTORP
FOGSVANSEN 5	Paul Johnny Svensson TRASTVÄGEN 5 28436 PERSTORP
STENBOCKEN 9	Kupolen Trygg Bostad AB MAILBOX 1607 41112 GÖTEBORG
STENBOCKEN 10	1/2 Luis Miguel Caneo Mondaca HANTVERKAREGATAN 18 28431 PERTORP
	1/2 Laura Caneo HANTVERKAREGATAN 18 28431 PERSTORP

STENBOCKEN 11

Kupolen Trygg Bostad
AB
MAILBOX 1607
41112 GÖTEBORG

SVARVEN 2

Dejan Krisko
LJUNGVÄGEN 13
26962 GREVIE

SVARVEN 21

SVEAPLAST
FÖRSÄLJNING AB
BLÅBÄRSSTIGEN 9 C
28432 PERSTORP

VATTUMANNEN 1

1/2

Joan Sölvsten Nielsen
BLÅBÄRSSTIGEN 6
28432 PERSTORP

1/2

Oliver Bruun Nielsen
BLÅBÄRSSTIGEN 6
28432 PERSTORP

VATTUMANNEN 21

Göran Templer
BJÖRSTORP 106
28491 PERSTORP

Samfälligheter inom området

PERSTORP SVARVEN GA:1

PERSTORP SVARVEN GA:2

PERSTORP SVARVEN GA:3

I tjänsten

Rasa Pezelyte

Mätningssingenjör



PERSTORPS
KOMMUN

Datum:
2023-01-30

Diarienummer:
KS-2020/241
BN-2022/38

Detaljplan för Del av Perstorp 21:1 (Esabvallen) Perstorps kommun, Skåne län

ANTAGANDEHANDLING



Beslut om uppdrag: 2021-10-13
Upprättad: 2022-07-23
Samråd: 2022-09-08
Granskning: 2022-12-08
Antagits av KF: 2023-xx-xx
Vunnit laga kraft: 2023-xx-xx

PLANBESKRIVNING

INLEDNING

Planens syfte och huvuddrag

Detaljplanens syfte är att tillskapa kvartersmark för bostadsändamål på central och stationsnära mark i tätorten. Bostadsändamålet ska möjliggöra byggande av ca 30 nya bostäder på attraktivt läge.

Bakgrund

Kommunstyrelsen beslutade, 2021-10-13 § 128, att ge Plan- och byggförvaltningen i uppdrag att ta fram en ny detaljplan som ska möjliggöra byggnation av bostäder på Esabvallen. Ett förslag till detaljplan upprättades och benämndes ”*Detaljplan för del av Perstorp 21:1 (Esabvallen), Perstorps kommun, Skåne län*”.

Upphävande av strandskydd

Esabvallen saknar tydliga användningsområden för allmänheten och utgörs av en grusplan, belägen på platsen sedan 1975, som idag regleras som parkmark utmed Perstorpsbäcken. Att etablera bostäder på detta läge innebär således att strandskyddet måste upphävas.

För att en strandskyddsdispens ska beviljas krävs att det finns särskilda skäl. Som särskilda skäl får endast något av de sex särskilda skäl som anges i Miljöbalken 7 kap.18 c § användas. Som särskilda skäl vid prövningen av en fråga om upphävande av eller dispens från strandskyddet får man beakta endast om det område som upphävandet eller dispensen avser:

1. *redan har tagits i anspråk på ett sätt som gör att det saknar betydelse för strandskyddets syften,*
2. *genom en väg, järnväg, bebyggelse, verksamhet eller annan exploatering är väl avskilt från området närmast strandlinjen,*
3. *behövs för en anläggning som för sin funktion måste ligga vid vattnet och behovet inte kan tillgodoses utanför området,*
4. *behövs för att utvidga en pågående verksamhet och utvidgningen inte kan genomföras utanför området,*
5. ***behöver tas i anspråk för att tillgodose ett angeläget allmänt intresse som inte kan tillgodoses utanför området, eller***
6. *behöver tas i anspråk för att tillgodose ett annat mycket angeläget intresse.*

Det föreslagna planområdet ligger inte i direkt anslutning till bäcken, utan lämnar fri passage via den kvarvarande allmänna platsmarken, reglerad som park, i idag gällande plan. Det föreslagna planområdet som presenteras i dessa handlingar har tagits fram i samverkan med gata- och parkenheten på teknik- och serviceförvaltningen för att säkerställa såväl allmän som kommunal tillgänglighet till bäcken med ett säkerställt område på minst 10 meter mellan kvartersmark och bäck. När bostäder etableras i området avser kommunen att parallellt stärka tillgängligheten längs bäcken genom att tillskapa en grusad gång, som idag är obefintlig.

Kommunen åberopar det femte (5:e) särskilda skälet för strandskyddets upphävande då *”det område som upphävandet eller dispensen avser behöver tas i anspråk för att tillgodose ett angeläget allmänt intresse som inte kan tillgodoses utanför området.*

Länsstyrelsen och Söderåsens miljöförbund delar kommunens uppfattning och motsätter sig inte att strandskyddet upphävs inom planområdet. Enligt föreslagen markanvändning i området tyder inget på att ett upphävt strandskydd skulle begränsa åtkomst till stranden eller påverka växt- och djurliv negativt.

Vid de initiala diskussionerna med Gösta Bengtsson Byggnads AB presenterades Zodiaken, en fastighet i den östra utkanten av Perstorps tätort. Zodiaken är detaljplanlagd för rad- och flerbostadshus och bedöms kunna resultera i ca 75 bostäder. En kostnadskalkyl, framtagen av Norconsult, beräknade ett resultat som visade att utbyggnad av infrastruktur i området skulle uppgå till ca 16,5 Mkr i total projektkostnad. Det är i dagsläget inte ekonomiskt genomförbart för Perstorps kommun att iordningställa marken. Utöver Zodiaken finns ingen ledig planlagd mark i Perstorp som kan möta en etablering av 30 bostäder. Kommunen ser att efterfrågan för boende i Perstorp ökar då samtliga villatomter är reserverade eller sålda. Inflyttningen måste mötas med nybyggnation för att möjliggöra flyttkedjor. Gösta Bengtsson Byggnads ABs tilltänkta byggnation bedöms bidra till detta.



utdrag ur "Bostadsportalen"

Esabvallen, som är föremål för detta planuppdrag, är det enda område som kommunen bedömer som ekonomiskt genomförbart att etablera föreslagna radhusgrupper på. Området kräver ingen omfattande infrastrukturbyggnad. Kommunen bedömer även att området är bäst lämpat då det ligger ca 300 meter till centrum, 450 meter till tågstationen och når inom 300-600 meter förskolor och skolor som omfattar alla årskurser. Sim- och idrottshall med intilliggande naturreservat nås inom 400 meter. Planförslaget bedöms inte förhindra strandskyddets syften, som allmänhetens tillgång till strandområdet eller påverkan på växt- och djurliv, med motiveringen att tillgången stärks genom att tillskapa ett gångstråk. Att aktivera platsen, som under lång tid endast utgjort en stor grusad yta, med grönstruktur tillhörande bostäderna bedöms öka de gröna värdena och möjligheten för biologisk mångfald.

Planförfarande

Detaljplanen handläggs enligt PBL (2010:900) med s.k. standardförfarande.

SAMRÅD

GRANSKN./UNDERR.

ANTAGANDE

LAGA KRAFT

Process – Standardförfarande

Denna detaljplan är baserad på Boverkets föreskrifter (2020:5) om detaljplan.

Handlingar

Planhandlingarna består av:

- Planbeskrivning med genomförandebeskrivning (denna handling)
- Plankarta med planbestämmelser
- Fastighetsförteckning
- Remisslista

PLANOMRÅDETS FÖRUTSÄTTNINGAR

Läge och avgränsning

Planområdet ligger centralt och stationsnära i Perstorps tätort i anslutning till Stadsparken väster om Allégatan. Tjäderstigen sträcker sig längs den norra delen om planen och korsar Blåbärstigen utanför planområdets östra gräns. Längs med planens södra gräns rinner Perstorpsbäcken västerut.



Markägare

Perstorps kommun är markägare av Perstorp 21:1. Marken inom planområdet är avsedd att försäljas till Gösta Bengtsson Byggnads AB.

Beskrivning av området

Befintlig markanvändning

Föreslaget planområde är idag reglerat i stort med "park", till viss del med "gata".

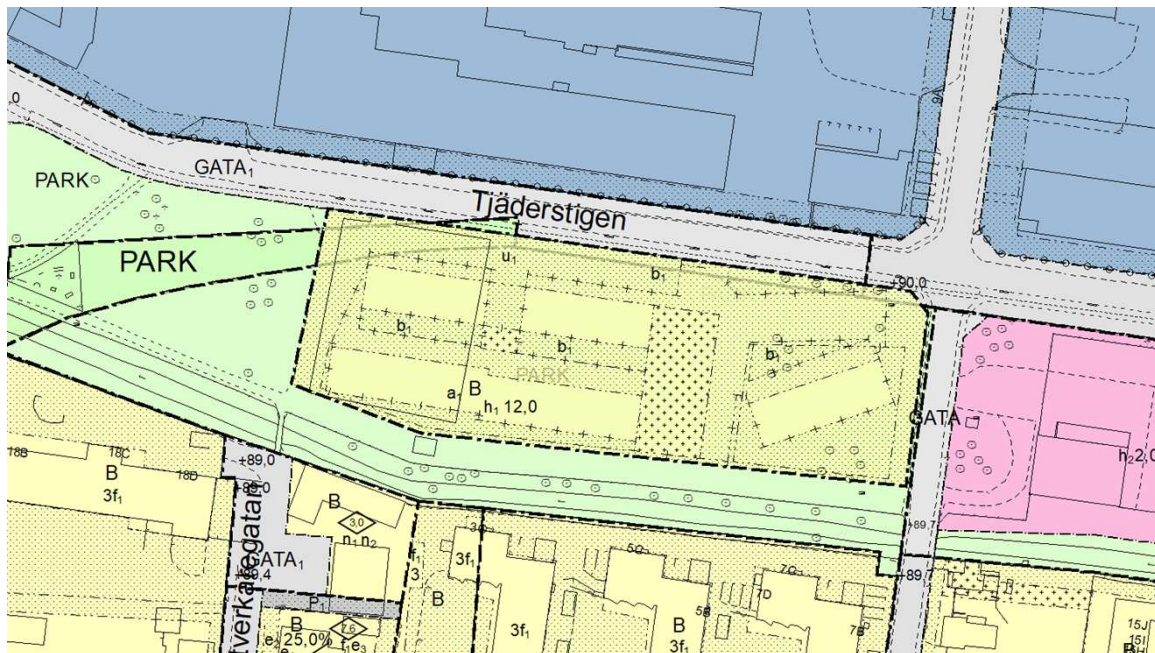

Urklipp från GEOSECMA Fysisk planering. Innefattar till denna beskrivning tillhörande plankarteutkast.

Bebyggelse

Planområdet är inte bebyggt. I direkt anslutning till planområdet ligger en offentlig toalettbyggnad som inte är i bruk. Denna avses rivas i samband med, men oberoende av, planens genomförande för att stärka gång- och cykelstråket längs med bäcken. Närmaste bostadsbebyggelse är belägen söder om bäcken.

Norr om planområdet ligger ett område där Söderåsens miljöförbund har tillsyn på två verksamheter. De befintliga verksamheterna är, enligt Söderåsens miljöförbund att bedöma som mindre verksamheter med en mera begränsad omgivningspåverkan. Inga klagomål på störningar har registrerats på dessa verksamheter. Genom detta bedömer kommunen att inga ytterligare utredningar erfordras.

Trafik

Halva grusplanen nyttjas idag som tillfällig parkering med en kapacitet upp emot 60 platser varav ca 10 nyttjas. Parkeringen användas under ombyggnaden av Centrumhuset som förväntas tas i bruk under hösten 2022. Vägarna som angränsar till området är svagt trafikerade i dagsläget. Trafiken i området bedöms inte öka nämnvärt till följd av planförslagets genomförande.

Parkering ska ske inom den egna fastigheten och den tilltänkte intressenten har beräknat 40 p-platser (varav sex är anpassade för rörelsehindrade) på de föreslagna 31 bostäderna, fördelade på fem huskroppar i radhusform. Planområdet ligger i direkt anslutning till gång- och cykelförbindelser med närhet till centrum, tågstation, skolor och idrottsområde.

Arkeologi

Planförslaget bedöms inte påverka några kända fornlämningar. Påträffas fornlämningar i samband med markarbeten ska dessa, i enlighet med 2 kap 10 § (KML), omedelbart avbrytas och Länsstyrelsen underrättas. Fornlämningar kan synas som härdrester, stenpackningar eller mörka färgningar i jorden.

Teknisk försörjning m.m.

NSVA ansvarar för driften av Va-anläggningar i kommunen. Anslutning får ske till det befintliga kommunala ledningsnätet. Dagvatten leds till Perstorpsbäcken som är slutrecipient. Den spillvattenledning som idag löper diagonalt över det tänkta planområdet måste vid planens genomförande flyttas. Flytten bekostas av exploatören.

Avfallshanteringen hanteras av Närab och ska ske enligt gällande Renhållningsföreskrifter.

E.ON elnät ansvarar för strömförsörjning. För elledning i mark får byggnad eller annan anläggning inte utan ledningsägarens medgivande och lämnade instruktioner uppföras på närmare avstånd än tre meter från markkabeln. Inte heller får utan ledningsägarens medgivande upplag anordnas eller marknivån ändras ovanför markkabeln, så att reparation och underhåll försvåras. Eventuella kostnader i samband med planens genomförande så som flyttningar eller ändringar av befintliga anläggningar bekostas av exploatören.

Skanova har markförlagda teleanläggningar inom detaljplaneområdet. Skanova önskar att så långt som möjligt behålla befintliga teleanläggningar i nuvarande läge för att undvika olägenheter och kostnader som uppkommer i samband med flyttning. Tvingas Skanova vidta undanflyttningssåtgärder eller skydda telekablar för att möjliggöra exploatering förutsätter Skanova att den part som initierar åtgärden även bekostar den.

Tidigare ställningstaganden

Översiktsplan

För området gäller *Översiktsplan Perstorp 2030*, laga kraft-vunnen 2020-02-20.

Plan- och byggförvaltningen anser att planförslaget inte strider mot gällande översiktsplan eller Länsstyrelsens granskningsyttrande.

Gällande detaljplaner m.m.

För området gäller idag *11-PES 805/67*, *11-PES 1108/75*, *11-PES 202/46* och *11-PES 464/55* som vid laga kraft ersätts av föreslagen detaljplan för delarna inom aktuellt planområde.

Förslagshandling

Gösta Bengtsson Byggnads AB föreslår en etablering om 31 bostäder fördelade på fem huskroppar i radhusform enligt nedan förslag, som kan komma att ändras under planprocessens förlopp.



Skyddade områden enligt miljöbalken

Planområdet ligger inom vattenskyddsområdets inre gräns. Enligt skyddsföreskrifterna krävs tillstånd av Söderåsens miljöförbund för att låta dagvatten infiltrera i marken.

Strandskydd

Planområdet berörs av Perstorpsbäckens strandskydd som inom planområdet är avsett att upphävas när planen vunnit laga kraft. Söderåsens miljöförbund delar kommunens uppfattning och motsätter sig inte att strandskyddet upphävs inom planområdet. Enligt föreslagen markanvändning i området tyder inget på att ett upphävt strandskydd skulle begränsa åtkomst till stranden eller påverka växt- och djurliv negativt.

För att en strandskyddsdispens ska beviljas krävs att det finns särskilda skäl. Som särskilda skäl får endast något av de sex särskilda skäl som anges i Miljöbalken 7 kap.18 c § användas. Det föreslagna planområdet ligger inte i direkt anslutning till bäcken, utan lämnar fri passage via den kvarvarande allmänna platsmarken i idag gällande plan. Kommunen åberopar (med motivering på s.2-3) det femte (5:e) särskilda skälet för strandskyddets upphävande då *"det område som upphävandet eller dispensen avser behöver tas i anspråk för att tillgodose ett angeläget allmänt intresse som inte kan tillgodoses utanför området"*. MB 7 kap.18 c §.

Kulturmiljö

Arkeologi

Det finns inga fornlämningsområden inom detaljplanområdet. Påträffas fornlämningar i samband med markarbeten ska dessa, i enlighet med 2 kap 10 § (KML), omedelbart avbrytas och Länsstyrelsen underrättas. Fornlämningar kan synas som hårdrester, stenpackningar eller mörka färgningar i jorden.

PLANENS UTFORMNING

Dispositionen i stort

Detaljplaneförslaget medger kvartersmark för "bostadsändamål" med en maximal "nockhöjd" om 12,0 meter. Detta begränsar byggnationen till två plan. Stora delar av planområdet är reglerat med bestämmelsen "marken får inte förses med byggnad". Samma yta är dessutom reglerad som "markreservat för allmännyttiga underjordiska ledningar". Planområdet är försett med bestämmelse om strandskyddets upphävande på kvartersmark då hela området ligger inom 100 meter från strandkanten. Planen har försetts med bestämmelsen "b₁ – Marken ska vara genomsläpplig" för att säkerställa att dagvatten och risk för översvämning hanteras.

KONSEKVENSER

Bedömning av miljöpåverkan

Vid genomförandet resulterar planförslaget i en utbyggnad i två etapper som möjliggör 31 nya bostäder vid total utbyggnad. För att ytan, som idag består av en grusplan, inte ska hårdgöras till fullo ska stora delar av marken vara genomsläpplig.

För att möjliggöra utbyggnaden föreslås strandskyddet upphävas då planförslaget ej bedöms förhindra strandskyddets syften. Det föreslagna planområdet ligger inte i direkt anslutning till bäcken, utan lämnar fri passage via den kvarvarande allmänna platsmarken i idag gällande plan inom vilken kommunen bedömer att utrymme finns för hantering av bäcken finns.

Kommunen åberopar (med motivering på s.2-3) det femte (5:e) särskilda skälet för strandskyddets upphävande då "det område som upphävandet eller dispensen avser behöver tas i anspråk för att tillgodose ett angeläget allmänt intresse som inte kan tillgodoses utanför området". MB 7 kap.18 c §. Söderåsens miljöförbund delar kommunens uppfattning och motsätter sig inte att strandskyddet upphävs inom planområdet. Enligt föreslagen markanvändning i området tyder inget på att ett upphävt strandskydd skulle begränsa åtkomst till stranden eller påverka växt- och djurliv negativt.

Området omfattas av skyddsföreskrifterna för inre skyddszon för Vattenskyddsområde Perstorps samhälle.

För hela vattenskyddsområdet gäller följande:

- a. Brunnar, som är nedförda i grundvattenförande lager får endast användas för vattentäktsverksamhet. Med brunnar som inte används skall ha vidtagits åtgärder som miljö- och hälsoskyddsmyndigheten kan godkänna.
- b. Anläggning för utvinning och lagring av energi ur mark och vatten skall utföras, skötas och underhållas så att fara för förorening av grundvattnet ej uppstår. Skriftlig anmälan om anläggningen skall ske till miljö- och hälsoskyddsmyndigheten, som har att utförda råd för anläggningen.
- c. Sopor, latrin, gödsel, slam eller dylikt samt avfall av de produkter och ämnen som anges under punkterna g och h nedan, samt annat avfall får endast läggas upp på sätt som godkänts av miljö- och hälsoskyddsmyndigheten, såvida sådant godkännande inte är uppenbart obehövligt. Sopor och latrin får inte grävas ned.
- d. Anläggning för förvaring av urin, pressvatten och dylikt, samt ensilageanläggning skall utföras, skötas och underhållas så att dess innehåll ej genom läckage eller genom bräddning t ex vid regntillfällen kan tränga ned i marken. Anläggning

får utföras endast på sätt som godkänts av tillsynsmyndighet.

- e. Naturgödsel och andra gödningsämnen samt djur- och växtbekämpningsmedel, vägsalt och dammbindningsmedel, får användas endast i den omfattning som behövs för normalt nyttjande av fastigheter för jordbruk och skogsbruk samt för sedvanligt underhåll av vägar.
- f. Avloppsvatten får ej släppas ut på eller under markytan utan tillstånd av miljö- och hälsoskyddsnämnden. Sådant tillstånd kan endast medges om det med hänsyn till avloppsvattnets mängd och beskaffenhet, grundvattentytans djup m.m. bedömes kunna ske utan risk för förorening av vattentäkten.
- g. Anordning för förvaring, hantering, transport i ledning och försäljning av brandfarlig vätska skall vara så utförd att vätskan ej beräknas kunna komma lös. Vad gäller dieselbrännolja och eldningsolja skall av statens naturvårdsverk med stöd av lagen och förordningen om kemiska produkter utfärdade tillämpningsföreskrifter iakttas. Vad gäller övriga brandfarliga vätskor skall av sprängämnesinspektionen med stöd av lagen och förordningen om brandfarliga och explosiva varor utfärdade tillämpningsföreskrifter iakttas. Anordningarna skall skötas och underhållas så att de fungerar på avsett sätt. Vid spill eller läckage skall räddningskåren och miljö- och hälsoskyddsnämnden underrättas.
- h. Upplag, i annat än obetydlig omfattning av andra för grundvattnet skadliga ämnen såsom smörj- och transformatoroljor, tjärprodukter, fenoler, gifter för bl a skadedjursbekämpning och växtutrotning, dammbindningsmedel samt industriella råvaror, produkter och avfallsämnen får ej anordnas utan särskilt tillstånd av miljö- och hälsoskyddsnämnden. Om tillstånd lämnas skall nämnden bestämma intill vilken mängd ämnena får lagras samt i förekommande fall föreskriva de skyddsåtgärder som måste vidtagas.
- i. Spridning av bekämpningsmedel får endast utföras i enlighet med vad som framgår av gällande författningar om kemiska produkter.
- j. Stationär maskin som används vid grus-, sand och stentäkt och annan schaktning skall vara försedd med sådana skyddsanordningar att eventuellt oljespill uppsamlas på effektivt sätt. Detsamma gäller rörlig arbetsmaskin då den ej är i bruk. Skyddsanordningarna skall utföras på sätt som miljö- och hälsoskyddsnämnden kan godkänna. Det skall tillses att uppsamlingsanordning ej genom vattenfyllning eller på annat sätt bringas ur funktionsdugligt skick.

Inom *inre skyddszon* skall härutöver gälla att:

Större schaktningsarbeten samt täktverksamhet inte får ske till lägre nivå än 3 meter ovan vad som bedöms motsvara högsta naturliga grundvattentyta, dock att länsstyrelsen kan medge avsteg från detta. Vidare kan miljö- och hälsoskyddsnämnden medge schaktning under nämnda nivå om så kan ske utan risk för förorening av vattentäkterna.

Med NSVA har Perstorps kommun bedömt vilka konsekvenser planens genomförande kan komma att ha avseende risk för översvämning och påverkan på miljökvalitetsnormer för vatten. Perstorpsbäcken är belägen precis söder om planområdet och är dess recipient.

Bäcken går ut i Rönne å längre nedströms som sedan mynnar i Skälderviken.

Perstorpsbäcken uppnår i dagsläget måttlig ekologisk status och ej god kemisk status. Att vattenförekomsten inte uppnår god kemisk status bedöms bero på för höga halter av PBDE och Kvicksilver. Gränsvärdena för dess ämnen överskrider i alla Sveriges undersökta ytvattenförekomster och beror på långväga luftburen spridning och storskalig atmosfärisk disposition.

Sträckan av Perstorpsbäcken intill planområdet omfattas av dikningsföretaget *Perstorpsbäckens df*.

Då planområdet ligger inom den inre skyddszonen av vattenskyddsområde för Perstorp samhälle krävs tillstånd av Söderåsens miljöförbund för att låta dagvatten infiltrera i marken.

Då området går från oexploaterat med genomsläppliga ytor till hårdgjorda ytor i form av asfalt och takytor kommer dagvattenflödena från områdena öka väsentligt. Nedan följer beräkningar som visar på hur flödena förändras till följd av exploateringen. Beräkningarna utgår ifrån rationella metoden och Svenskt vattens publikation P110.

Området utgörs idag och gräs- och grusyta. Dimensionerande flöde vid ett 5-års regn med 10 minuters varaktighet blir således enligt nedan.

Yta	Area [ha]	Avrinningskoefficient	Reducerad area [ha]
Gräs	0,24	0,1	0,024
Grus	0,51	0,2	0,1
Totalt	0,75	-	0,124

Regnintensiteten vid ett 5-års regn med 10 minuters varaktighet är 181,3 l/s, ha vilket genererar ett flöde på 22,5 l/s.

Markanvändning efter exploatering kan ses i tabellen nedan. Beräkningarna, som tagits fram av NSVA efter samråd men innan granskning, har utgått ifrån att tomtmark samt vägar där det anges gräsarmering i illustrationsskissen utformas som betong eller asfaltyta.

Yta	Area [ha]	Avrinningskoefficient	Reducerad area [ha]
Tak	0,17	0,9	0,153
Betong & asfaltyta	0,43	0,8	0,344
Gräsyta	0,15	0,1	0,015
Totalt	0,75	-	0,512

Efter exploatering ökar flödet vid ett 5- års regn med 10 minuters varaktighet inklusive klimatfaktor på 1,25 till 116 l/s.

Då plankartan försetts med bestämmelse b_1 – *marken ska vara genomsläpplig* bedöms flödet bli mindre än 116 l/s till följd av förslagets genomförande.

Under förutsättningen att inte öka flödet jämfört med dagens situation krävs att dagvattnet fördröjs. Med utgångspunkt i befintligt flöde vid ett 5-års regn, 22,5 l/s har erforderlig fördröjningsvolym beräknats. Fördröjningsvolymen är beräknad med envelopmetoden. För att kunna fördröja ett 20-års regn som är dimensionerande återkomsttid för trycklinje i marknivå för tät bostadsbebyggelse krävs en fördröjningsvolym på 144 m³. Dagvattnet bedöms kunna fördröjas inom de ytor som i planen regleras med b_1 – *marken ska vara genomsläpplig*.

Avseende skyfall lutar planområdet från norr till söder ner mot Perstorpsbäcken. I östra delen av planområdet finns en rinnväg från ett avrinningsområde som är ca 2 ha stort. Därav är det viktigt att bebyggelsen höjdsätts så att denna rinnväg bevaras eller leds förbi kommande bebyggelse utan att orsaka översvämning uppströms. Det finns inga tydliga lågpunkter i området i dagsläget som riskerar att översvämmas.

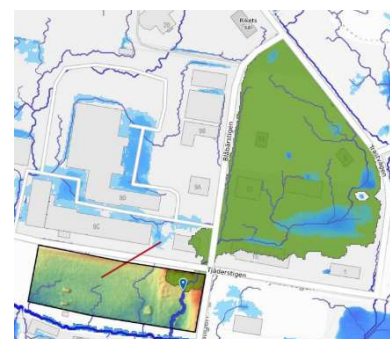

Avseende risk för översvämning ligger planområdet i direkt anslutning till Perstorpsbäcken. Länsstyrelsen har tagit fram svämplananalyser som visar på ytor som ligger 1,5 meter i höjddled över medelvattenytan i skånska vattendrag. Buffringshöjden på 1,5 m är tänkt att visa på ytor som utmed de flesta vattendrag utgör naturliga svämplan. Detta kan ge en indikation

på områden som nogga bör övervägas om de är lämpliga att exploatera. Även att vidare utredning är nödvändigt för att säkerställa att området är säkert mot översvämningar. I figuren nedan illustreras svämplanet vid Esab-vallen vilket visar på att stora delar av planområdet ligger inom intervallet 1,5 m över medelvattennivån i Perstorpsbäcken.

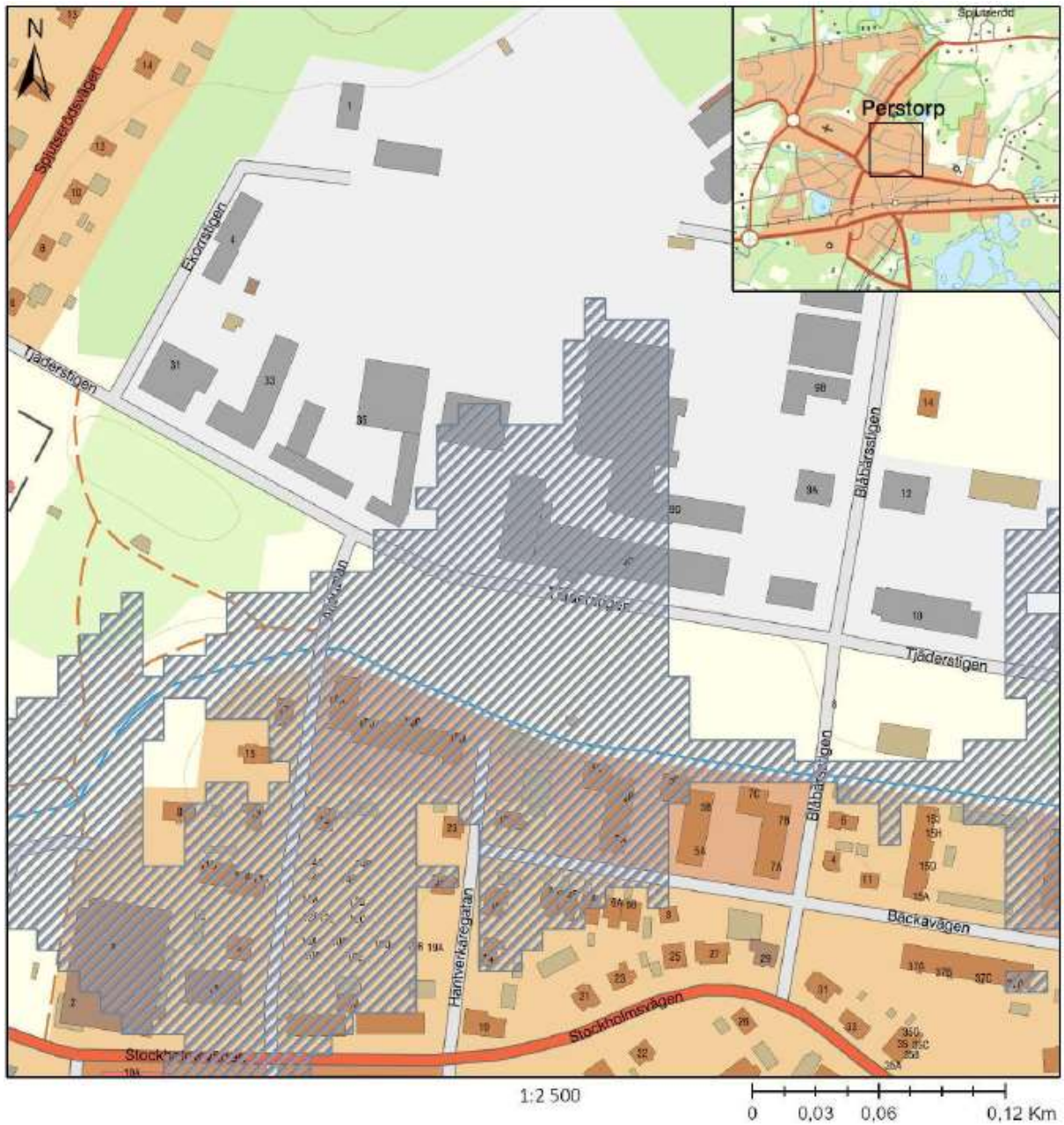

Föroreningsberäkningar i programmet Stormtac har utförts för situationen före och efter exploatering. Före exploatering har ytorna angetts som grus- och gräsyta liksom beräkningen av dagvattenflöden. Beräkningen efter exploatering har utgått ifrån att hela området ses som bostadsområde.

Föroreningskoncentrationer (µg/l) innan exploatering

		P	N	Pb	Cu	Zn	Cd	Cr	Ni	SS	BaP
Calculation	C	53	1500	1.8	9.4	24	0.091	0.98	0.94	9000	0.0065
Criteria	C _{cr,sw}	160	2000	8.0	18	75	0.40	10	15	40000	0.030
Absolute uncertainty (+/-)	C	16	470	0.60	2.9	7.8	0.030	0.30	0.27	2900	0.0023
Relative uncertainty (%)	C	29	31	33	31	32	33	30	29	33	35

Föroreningsmängder (kg/år) innan exploatering

	P	N	Pb	Cu	Zn	Cd	Cr	Ni	SS	BaP
Pollutant load	0.16	4.5	0.0054	0.028	0.072	0.00027	0.0029	0.0028	26	0.000019
Absolute uncertainty (+/-)	0.036	1.1	0.0015	0.0070	0.019	0.000075	0.00071	0.00063	7.2	0.0000057
Relative uncertainty (%)	23	25	28	25	26	28	25	23	27	30

Föroreningskoncentrationer (µg/l) efter exploatering

		P	N	Pb	Cu	Zn	Cd	Cr	Ni	SS	BaP
Calculation	C	150	1500	7.1	13	56	0.30	3.5	4.7	29000	0.031
Criteria	C _{cr,sw}	160	2000	8.0	18	75	0.40	10	15	40000	0.030
Absolute uncertainty (+/-)	C	49	450	2.4	4.3	17	0.10	1.2	1.4	9500	0.010
Relative uncertainty (%)	C	32	29	34	32	31	34	34	30	32	33

Föroreningsmängder (kg/år) efter exploatering

	P	N	Pb	Cu	Zn	Cd	Cr	Ni	SS	BaP
Pollutant load	0.41	4.1	0.019	0.036	0.15	0.00079	0.0094	0.013	79	0.000084
Absolute uncertainty (+/-)	0.11	0.96	0.0056	0.0096	0.039	0.00023	0.0027	0.0031	21	0.000024
Relative uncertainty (%)	27	23	29	26	26	30	29	24	27	28

Gräs- och grusytor genererar ingen stor mängd föroreningar vilket gör det naturligt att koncentrationen ökar efter exploatering. Perstorps kommun har i dagsläget ingen dagvattenplan men i NSVA:s övriga kommuner finns riktvärden för dagvattenutsläpp. Samtliga ämnen understiger dessa riktvärden efter exploatering.

I angränsande detaljplan återfinns allmän platsmark reglerad som park som omfattar bäcken och den tillkommande längsgående grusgången i vilken utrymme för ytterligare hantering finns.

Hälsa och säkerhet

Brandskydd

Brandskyddet behöver säkerställas inom området.

De åtgärder som vidtas kan vara såväl tekniska (utrustning) som organisatoriska (utbildning och information). Dessa frågor får beaktas i samband med avtalsskrivning samt i den mån åtgärden är bygglovspliktig vid bygglovsansökan samt vid tillsyn.

Avståndet mellan brandvattenposter ska säkerställas i området så att det inte överskrider 150 meter. Exploatören stämmer av detta med räddningstjänsten.

Buller

Enligt Trafikverkets riktlinjer får buller från trafik inte överstiga 55 decibel vid fasad (ekvivalent ljudnivå) eller 70 decibel vid uteplats i anslutning till bostad (maximal ljudnivå). Baserat på tidiga uträkningar med verktyget Trivector gör kommunen bedömningen att det inte finns behov av att genomföra en bullerutredning med hänsyn till trafikbullret. Det genererade trafikbullret 2045 överstiger inte Trafikverkets riktlinjer. Antalet fordon per dygn har räknats ut genom tidigare trafikmätningar. Trafikmängden, fram till 2045, har räknats baserat på en årlig ökning med 1,4%.

Söderåsens miljöförbund har tillsyn på två verksamheter i verksamhetsområdet norr om planområdet. De befintliga verksamheterna är, enligt Söderåsens miljöförbund att bedöma som mindre verksamheter med en mera begränsad omgivningspåverkan. Inga klagomål på störningar har registrerats på dessa verksamheter. Genom detta bedömer kommunen att inga ytterligare utredningar erfordras.

Bullernivåerna bedöms inte öka nämnvärt i området till följd av planförslaget och bedöms därmed inte föranleda några bullerreducerande åtgärder.

Radon och miljöteknisk markundersökning

LTH och SGU genomförde i Perstorp en översiktlig undersökning av markradonrisken inom kommunen. Undersökningen grundar sig på 200 mätningar av radonhalten på djupet 0,7 m under markytan. Det finns inga områden med högriskmark. Områden med morän är generellt lågriskmark, vilket gäller för hela planområdet. normalriskmark och kräver radonskyddat. Det finns inga områden som kräver ytterligare mätningar inomhus. Ur medicinsk synvinkel finns ingen anledning att befara en förhöjd lungcancerrisk i kommunen.

På uppdrag av Perstorps kommun genomförde Ramboll 2020 en markundersökning inom planområdet vars resultat visar att föroreningsnivån är låg i området i såväl jord som grundvatten. Samtliga halter underskrider Naturvårdsverkets riktvärden för känslig markanvändning varför området lämpar sig väl för byggnation av bostäder ur miljösynpunkt. Några ytterligare undersökningar avseende föroreningshalter bedöms inte nödvändiga.

Grundläggningsförhållandena bedöms överlag som goda. Beroende på byggnadens laster kan grundläggning antingen utföras i befintlig fyllning alternativt bör den föras ner till naturligt avlagrad sandmorän.

Övriga störningar och risker

Planområdet berörs inte av störande verksamheter eller verksamheter med skyddsavstånd.

Sociala konsekvenser

Detaljplanen bedöms inte medföra några negativa sociala konsekvenser.

Planförslaget möjliggör ca 30 nya bostäder på attraktivt läge i tätorten. Då planen möjliggör bostadshus i två plan är det även möjligt att dubblera antalet bostäder, alternativt skapa större bostäder. Detta går i linje med kommunens målsättning om planberedskap, byggnation och intentionerna i Översiktsplan 2030.

GENOMFÖRANDE AV DETALJPLANEN

Tidplan

Planarbetet bedrivs med inriktning mot antagande i kommunfullmäktige våren 2023.

Fastighetsrättsliga frågor

Perstorps kommun är markägare av Perstorp 21:1

Gösta Bengtsson Byggnads AB avser förvärva den del av Perstorp 21:1 som ligger inom planområdet.

Avtal

Ett köpeavtal mellan kommunen och Gösta Bengtsson Byggnads AB kommer att tas fram i samband med att området detaljplaneläggs.

Ekonomiska frågor

Uppdraget är att ta fram detaljplanen är givet av Kommunstyrelsen.

Gösta Bengtsson Byggnads AB är exploatör och svarar för samtliga kostnader relaterade till detaljplanens genomförande.

Tekniska frågor

Avfallshantering

Avfallshanteringen hanteras av Närab och ska ske enligt gällande Renhållningsföreskrifter.

Vatten och avlopp

NSVA ansvarar för driften av Va-anläggningar i kommunen. Anslutning får ske till det befintliga kommunala ledningsnätet. Dagvatten leds till Perstorpsbäcken som är slutrecipient. NSVA har tydliggjort att kapaciteten i dricksvattennätet är tillräcklig för exploateringen och att området ligger precis intill Perstorps vattenverk samt nära vattentornet. Dimensionerande flöde är inga problem att få.

Strömförsörjning

E.ON elnät ansvarar för strömförsörjning. Goda möjligheter finns för anslutning såväl till elnät som fjärrvärme. För elledning i mark får byggnad eller annan anläggning inte utan ledningsägarens medgivande och lämnade instruktioner uppföras på närmare avstånd än tre meter från markkabeln. Inte heller får utan ledningsägarens medgivande upplag anordnas eller marknivån ändras ovanför markkabeln, så att reparation och underhåll försvåras. Eventuella kostnader i samband med planens genomförande så som flyttningar eller ändringar av befintliga anläggningar bekostas av exploatören.

Fjärrvärme

Ledningar för fjärrvärme finns i närområdet och vid planens genomförande finns möjlighet att ansluta nybyggnation.

Administrativa frågor

Genomförandetiden är 5 år från den dag planen vunnit laga kraft.

Konsekvenser för berörda fastigheter

Sammantaget bedöms detaljplanen inte medföra några negativa konsekvenser. Utbyggnaden

resulterar i 31 nya bostäder, fördelat på fem huskroppar i radhusform. Fordonsrörelser i området bedöms inte öka betydande. Delar av befintlig parkmark tas i anspråk till förmån för den nya byggrätten. Detta bör kompenseras genom att fortsatt utveckla Stadsparken.

MEDVERKANDE

Detaljplanen har handlagts av Plan- och byggförvaltningen, Perstorps kommun.

PLAN- OCH BYGGFÖRVALTNINGEN, PERSTORPS KOMMUN 2023 – 01 – 30

Mattias Bjellvi

Stadsarkitekt / Plan- och byggchef

Marcus Ekström

Planarkitekt

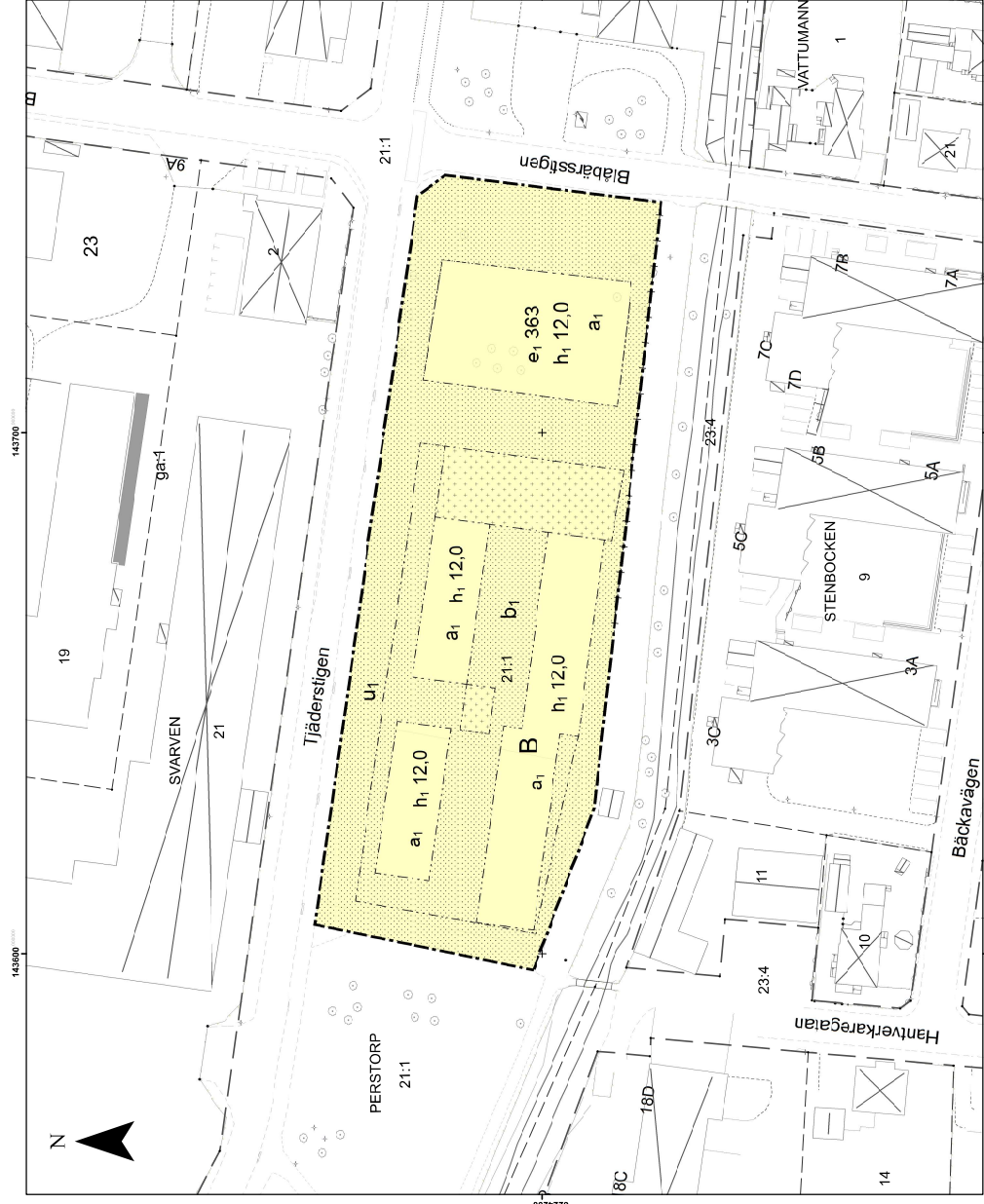

PLANKARTA Koordinatsystem: SWEREF 99 13 30
Höjdsystem: RH2000

Skala: 1:500 (A1)

GRUNDKARTA 2023-07-03
upprättad, genom utdrag ur
Perstorps kommuns kartdatabas

Rasa Pezelyte
Mätningssingenjör

Beteckningar i grundkartan

- Fastighetsgräns
- PERSTORP 21:1 Fastighetsbeteckning
- Byggnad
- Slänt

Detaljplanen är baserad på **BFS 2020:5**

PLANBESTÄMMELSER

Följande gäller inom områden med nedanstående beteckningar.
Endast angiven användning och utformning är tillåten.
Där beteckning saknas gäller bestämmelsen inom all kvartersmark eller all vattenområde på plankartan.

GRÄNSLINJER

- Planområdesgräns
- Egenskapsgräns
- +--+ Sekundär egenskapsgräns

ANVÄNDNING AV KVARTERSMARK

B - Bostäder

EGENSKAPSBESTÄMMELSER FÖR KVARTERSMARK

Begränsning av markens utnyttjande

- Marken får inte förses med byggnad
- Marken får endast föras med kompletteringsbyggnad

Höjd på byggnadsverk

h₁ 0,0 Högst höjd till angivet värde i meter

Markreservat för allmännyttiga ändamål

U₁ Markreservat för allmännyttiga underjordiska ledningar

Upphävande av strandskydd

a₁ Strandskyddet är upphävt (gäller för hela planområdet)

Utförande

b₁ Vinst 38% av fastigheten ska vara genomskaplig (gäller för hela planområdet)

GENOMFÖRANDETID

Genomförandetiden är 5 år över området för ändring och börjar gälla fr.o.m. laga kraft datum.

DETALJPLAN FÖR
Del av Perstorp 21:1 "Esabvallen"

PERSTORPS KOMMUN, SKÅNE LÄN
2023-07-07, ANTAGANDEHANDLING

Beslut om uppdrag: 2021-10-30
samråd: 2022-09-08
granskning: 2022-12-08

Antagen av KF: 2023-xx-xx
Laga kraft: 2023-xx-xx



PERSTORPS
KOMMUN

Dnr: KS-2020/241 BN-2022/38

Mattias Bjellvi
Stadsarkitekt/ Plan- och byggchef
Plan- och byggförvaltningen

Lina Bengtsson
Planarkitekt
Plan- och byggförvaltningen

BN

Lina Bengtsson, Planarkitekt
lina.bengtsson@perstorp.se, 0435-39421

Byggnadsnämnden

Granskningsutlåtande avseende detaljplan för del av Perstorp 21:1 "Esabvallen", Perstorps kommun

Kommunstyrelsen beslutade, 2021-10-13 § 128, att ge Plan- och byggförvaltningen i uppdrag att ta fram en ny detaljplan för del av Perstorp 21:1. Byggnadsnämnden beslutade, 2022-09-08 § 41, att sända planförslaget på samråd enligt reglerna i Plan- och bygglagen (PBL) 5 kap. Planförslaget fanns tillgängligt under samrådstiden 2022-09-14 - 2022-10-05.

Förslaget reviderades utifrån inkomna synpunkter varför byggnadsnämnden beslutade, 2022-12-08 § 61, att sända detaljplanen på granskning. Granskningstiden pågick fr.o.m. 2022-12-13 t.o.m. 2023-01-17, efter en begäran om förlängning. De synpunkter som inkommit skriftligen finns sammanfattade och kommenterade i detta granskningsutlåtande.

Räddningstjänsten, Barn- och utbildningsnämnden, Kommunala tillgänglighetsrådet, Teknik- och serviceförvaltningen, Kultur- och fritidsförvaltningen, PostNord, Skanova och Socialnämnden har lämnats möjlighet att yttra sig men inte inkommit med ytterligare synpunkter.

Trafikverket, E.ON och NÅRAB har inga ytterligare synpunkter.

Länsstyrelsen bedömer, avseende strandskydd, att kommunen har redovisat att särskilda skäl för att upphäva strandskyddet föreligger enligt skäl 5 i 7 kap 18 c § miljöbalken. Allmänhetens tillgång till planområdet kommer att begränsas och därmed påverkas negativt, men då området är av begränsad betydelse för strandskyddets syften i dagsläget ser Länsstyrelsen att det allmänna intresset av att tillgodose behovet av bostäder väger tyngre i det här fallet.

En smal fri passage utanför planområdet lämnas närmast vattendraget. Särskilt i västra delen av planområdet blir passagen mycket smal enligt skisserna i planbeskrivningen, då den begränsas av uteplatserna söder om de planerade radhusen. Länsstyrelsen efterfrågar att kommunen säkerställer i detaljplanen att den fria passagen mellan ianspråktagen mark och vattendraget blir minst 10 meter bred längs hela sträckan. Under de förutsättningarna kan strandskyddet upphävas.

Av planhandlingarna nämns att bullernivåerna inte bedöms öka nämnvärt i området till följd av planförslaget och bedöms därmed inte föranleda några bullerreducerande åtgärder. Länsstyrelsen konstaterar att kommunen inte redovisat bullernivåer enligt 4 kap.

33a § PBL, eller motiverat varför en sådan redovisning kan anses obehövlig. Länsstyrelsen menar att planhandlingarna behöver kompletteras med uppgifter kring kommunens ställningstagande kopplat till omgivningsbuller från exempelvis trafik och angränsande verksamhetsområde. Planbeskrivningen ska, om bostadsbebyggelsen är bullerutsatt, innehålla en redovisning av beräknade värden för omgivningsbuller. Detta ska redovisas både vid bostadsbyggnadens fasad och vid uteplats. Det behöver framgå av planhandlingen vilka åtgärder som krävs för att möjliggöra bebyggelsen och dessa åtgärder blir planens förutsättningar. Tillsynsmyndigheten, det vill säga kommunens, möjlighet att i efterhand ställa krav på verksamhetsutövaren är begränsade då frågan ska prövas vid planläggningen.

Utifrån aktuellt underlag delar Länsstyrelsen kommunens bedömning att ett genomförande av planförslaget inte kan antas medföra betydande miljöpåverkan i den mening som avses i 6 kap. miljöbalken.

Förutsatt att planhandlingarna kompletteras gällande strandskydd och buller enligt ovan har inte Länsstyrelsen några synpunkter utifrån 11 kap. 10–11 §§ PBL.

Plan- och byggförvaltningens kommentar: Kommunen noterar Länsstyrelsens ställningstagande avseende strandskydd. Kommunen har, inför antagande, säkerställt en fri passage om minst tio meter mellan anspråkstagen mark och vattendraget längs hela sträckan, genom att minska planområdets södra gräns och således lämna kvar allmän platsmark i form av Park vid bäcken i gällande plan.

Detaljplanen har tillförts en redovisning av trafikbuller och ett förtydligande kring kommunens ställningstagande gällande ej störande verksamheter, i enighet med SMFO.

Lantmäteriet erinrar att det för plangenomförandet finns viktiga frågor där planen måste förbättras.

I detaljplanen används sekundära egenskapsgränser, men det anges inte vilken eller vilka planbestämmelser som avgränsas av de sekundära egenskapsgränserna. Detta gör att planen inte är tillräckligt tydlig i sin reglering.

Boverket anger följande i PBL Kunskapsbanken på sidan om gränshierarki: ”Varken egenskapsgräns eller den sekundära egenskapsgränsen är på förhand knuten till någon eller några egenskapsbestämmelser utan kan användas för den egenskapsbestämmelse det behövs för i den enskilda detaljplanen. Om den sekundära egenskapsgränsen används är det viktigt att det tydligt framgår vilken bestämmelse den avgränsar. Detta kan framgå av listan med planbestämmelser.”

Ett exempel där detta lösts på ett fungerande sätt är i en plankarta från Dorotea kommun – Detaljplan för del av Bergvattnet 12:1 där kommunen skrivit texten ”(begränsas av sekundär egenskapsgräns)” efter bestämmelseformuleringen (texten) i den egenskapsbestämmelse som ska avgränsas av sekundära egenskapsgränser. Om alla sekundära egenskapsgränser bedöms nödvändiga bör avgränsningen förtydligas enligt ovan.

Lantmäteriet erinrar även att det finns delar av planen som skulle kunna förbättras avseende enstaka stavfel och meningsbyggnader.

Plan- och byggförvaltningens kommentar: Kommunen har reviderat plankartan för ökad tydlighet gällande ovan synpunkter där planen anses bristande i tydlighet. Planbeskrivningen har vidare reviderats efter Lantmäteriets råd.

SMFO har inga invändningar mot de ändringar som gjorts i planförslaget till följd av miljöförbundets synpunkter som lämnades den 12 oktober 2022.

SMFO anser vidare att den beskrivna dagvattenhanteringen i planförslaget är tillräcklig. Bedömningen görs att om dagvatten kan infiltreras i mark i en lämplig anläggning inom planområdet innebär detta en minskad risk för påverkan av miljökvalitetsnormen för Perstorpsbäcken. Även om en stor del av området hårdgörs för bostadsändamål kommer framtida dagvattenanläggningar inom planområdet behöva tillstånd från miljöförbundet. Ytterligare krav på utformning, skötsel och gränsvärden kan då regleras i detta beslut även för påverkan av miljökvalitetsnormer.

Plan- och byggförvaltningens kommentar: Kommunen noterar att SMFO ställer sig bakom detaljplanens genomförande. Kontakt angående dagvattenanläggningar tas under projekteringsfas av exploatör.

Perstorps Fjärrvärme erinrar att de har fjärrvärmeledningar i området och möjlighet att ansluta kommande nybyggnation, men att detta inte omnämns i planhandlingarna.

Plan- och byggförvaltningens kommentar: Kommunen noterar Perstorps Fjärrvärmes yttrande, planhandlingarna kompletteras med information om anslutningsmöjligheten.

NSVA erinrar att plankartan möjliggör bostäder ovanpå en dagvattenledning som kommer behöva flyttas. NSVA erinrar även att vissa formuleringar och fakta i planbeskrivningen ska ändras och förbättras. NSVA erinrar att flytten av spillvattenledningen behöver samordnas med andra ledningsägare. Slutligen erinrar NSVA att placeringen av brandposter bör stämmas av med räddningstjänsten.

Plan- och byggförvaltningens kommentar: Berörd byggrätt justeras för att inte påverka dagvattenledningen och övriga u-områden ses över och revideras. Kommunen reviderar planbeskrivningen efter NSVAs råd. Kommunen noterar att avstämning gällande brandposter behöver göras inom ramarna för bygglovsansökan samt att flytt av spillvattenledning ska samordnas med andra ledningsägare under projekteringsfasen.

Mattias Bjellvi

Lina Bengtsson

Stadsarkitekt/Plan- och byggchef
Perstorps kommun

Planarkitekt
Perstorps kommun

BN

Marcus Ekström, Planarkitekt
marcus.ekstrom@perstorp.se, 0435-394 21

Samrådsredogörelse - Detaljplan för Del av Perstorp 21:1

Kommunstyrelsen beslutade, 2021-10-13 § 128, att ge Plan- och byggförvaltningen i uppdrag att ta fram en ny detaljplan för del av Perstorp 21:1. Byggnadsnämnden beslutade, 2022-09-08 § 41, att sända planförslaget på samråd enligt reglerna i Plan- och bygglagen (PBL) 5 kap.

Planförslaget fanns, under samrådetiden fr.o.m. 2022-09-14 t.o.m. 2022-10-05, tillgängligt på kommunens hemsida samt på Plan- och byggförvaltningen, Torggatan 2, Perstorp. Skriftligen inkomna synpunkter har sammanställts och kommenterats i denna samrådsredogörelse.

Socialnämnden har inget att erinra.

Kommunstyrelsen, Barn- och utbildningsnämnden, Teknik- och serviceförvaltningen, Kultur- och fritidsnämnden, Perstorps Fjärrvärme, Närab, Postnord, och har inte inkommit med något yttrande.

Länsstyrelsen erinrar att det är lämpligt att Söderåsens miljöförbund deltar i bedömning avseende miljö kvalitetsnormer för vatten och redovisar vilka försiktighetsmått som kan krävas för rening av dagvattnet. Resultatet av tillsynsmyndighetens bedömning behöver återspeglas på plankartan så att tillräckliga och lämpliga ytor för hantering av dagvatten avsätts.

Det är lämpligt med en reglering på plankartan avseende hårdgjord yta. Tillämpliga bestämmelser: 9 kap 12§ ”Det krävs marklov, om kommunen har bestämt det i detaljplanen för markåtgärder som kan försämra markens genomsläpplighet” samt 4 kap 15§ pkt 3. Dessa bestämmelser kan också kombineras med 4 kap 10§.

Kommunen avser att upphäva strandskyddet i hela planområdet, och åberopar det 6:e särskilda skälet i 7 kap. 18 c § miljöbalken, dvs. att området behöver tas i anspråk för att tillgodose ett annat mycket angeläget intresse. Länsstyrelsen bedömer att detta skäl inte föreligger.

Länsstyrelsen ser att särskilda skäl för upphävande möjligen kan föreligga enligt det 5:e skälet, dvs. att området behöver tas i anspråk för att tillgodose ett angeläget allmänt intresse som inte kan tillgodoses utanför området. Byggnad av nya bostäder kan utgöra ett angeläget allmänt intresse beroende på ex. bostadssituationen i kommunen, men för att skälet ska föreligga krävs dock också att intresset av att bygga bostäder inte kan tillgodoses utanför området. För att tillämpa detta skäl, behöver kommunen alltså kunna visa att det saknas möjligheter att tillgodose det allmänna intresset med bostäder utanför strandskyddat område, och att bostadsbehovet är att betrakta som angeläget. Annars kan skälet inte tillämpas.

Länsstyrelsen efterfrågar en redovisning av lokaliseringsutredning, för att visa om det är möjligt att tillgodose bostadsbehovet utanför strandskydd. Här kan aspekter som bland annat avstånd till centrum, kollektivtrafik, kostnader för utbyggnad, brukningsvärd jordbruksmark vägas in.

Det saknas motivering till kommunens bedömning att planförslaget inte förhindrar strandskyddets syften, dvs. allmänhetens tillgång till strandområdet och påverkan på växt- och djurliv. Detta behöver motiveras.

Området omfattas av skyddsföreskrifterna för yttre skyddszon för Vattenskyddsområde Perstorps samhälle. Enligt skyddsföreskrifterna krävs tillstånd från Söderåsens miljöförbund inom vattenskyddsområde.

Länsstyrelsen konstaterar att kommunen inte redovisat bullernivåer enligt 4 kap. 33a § PBL, eller motiverat varför en sådan redovisning kan anses obehövlig. Länsstyrelsen menar att planhandlingarna behöver kompletteras med uppgifter kring kommunens ställningstagande kopplat till bullersituationen. Om planområdet är bullerutsatt behöver det framgå vilka bullernivåer som planområdet beräknas utsättas för enligt 4 kap. 33a § PBL.

Fastigheten är belägen intill ett industriområde, och i ett urbant område. Ingen undersökning verkar vara gjord på fastigheten varför Länsstyrelsen anser det vara motiverat med en provtagning av marken utifrån planens syfte. Kommunen behöver ta kontakt med sin miljöförvaltning och diskutera omfattning.

Plan- och byggförvaltningens kommentar: Söderåsens miljöförbund delar kommunens uppfattning och motsätter sig inte att strandskyddet upphävs inom planområdet. Enligt föreslagen markanvändning i området tyder inget på att ett upphävt strandskydd skulle begränsa åtkomst till stranden eller påverka växt- och djurliv negativt.

Det reviderade planförslaget har kompletterats och förtydligats avseende lokalisering och motivering till varför det femte skälet för strandskyddets upphävande åberopas.

Planförslaget har förtydligats med redovisning av genomförda markprover som påvisar markens lämplighet för bostadsbebyggelse då inga värden överstigs som skulle innebära risk för människors hälsa.

Lantmäteriet erinrar att det i plankartan saknas egenskapsbestämmelser. Det saknas information om hur planen är tänkt att genomföras avseende behövliga fastighetsbildningsåtgärder etc. Det anges inte något om vem som ansöker om samt bekostar den fastighetsbildning som behövs för genomförandet av detaljplanen. Det står att ett avtal ska tas fram i samband med att området detaljplaneläggs. Det framgår inte vilken typ av avtal det är.

Plan- och byggförvaltningens kommentar: Bestämmelserna som redovisades i plankartan under samråd gällde för samtliga delar av kvartersmarken. I den reviderade plankartan har egenskapsbestämmelsernas lokalisering förtydligats. Det framgår i planhandlingarna att Gösta Bengtsson Byggnads AB i egenskap av exploatör står för samtliga genomförandekostnader, däribland innefattande fastighetsbildningsåtgärder och lantmäteriförrättningar. Vanligen rör det sig om plankostnadsavtal eller markavtal, vilket har förtydligats i den reviderade planhandlingen.

Söderåsens miljöförbund motsätter sig inte att strandskyddet upphävs inom planområdet. Enligt föreslagen markanvändning i området tyder inget på att ett upphävt strandskydd skulle begränsa åtkomst till stranden eller påverka växt- och djurliv negativt.

"Enligt skyddsföreskrifterna krävs tillstånd från Söderåsens miljöförbund inom vattenskyddsområde". Söderåsens miljöförbund vill att det specificeras vad som kräver tillstånd från miljöförbundet. Miljöförbundet vill även att det läggs till att skyddsföreskrifterna säger att vissa avsteg medges av länsstyrelsen.

Planområdet kommer anslutas till det kommunala dricksvattennätet. Perstorps vattenverk har idag brister och dricksvatten hämtas från Toarps vattenverk för att täcka upp. Miljöförbundet förutsätter därmed att samråd om vattenkapaciteten sker med NSVA innan detaljplanens genomförande.

I planförslaget nämns inget om förorenade områden. Runt om planområdet finns det kända förorenade områden. Miljöförbundet vill att en bedömning av dessa områdens påverkan på planområdet inkluderas i detaljplanen.

I nära anslutning till planområdet finns ett industriområde som innebär att störande verksamheter kan etableras i närheten. Miljöförbundet vill därmed att detta beskrivs i detaljplanen och att bostäderna anpassas efter detta.

I planförslaget nämns inget om radon. Miljöförbundet vill att det inkluderas en radonmätning i detaljplanen för att risken för påverkan av radon ska kunna bedömas. Det bör även inkluderas vilka åtgärder som bör vidtas om mätningar visar på betydande påverkan.

Plan- och byggförvaltningens kommentar: SMFOs ställningstagande till strandskyddets upphävande noteras. Planförslaget har reviderats och förtydligats avseende skrivelser om vattenskyddsområdet. NSVA har tydliggjort att kapaciteten i dricksvattennätet är tillräcklig för exploateringen och området ligger precis intill Perstorps vattenverk samt nära vattentornet. Dimensionerande flöde är inga problem att få.

Resultat från genomförda provtagningar i området har tillförts planbeskrivningen som påvisar markens lämplighet för bostadsbebyggelse då inga värden överskrids som skulle innebära risk för människors hälsa. Avseende radon visar en översiktlig undersökning av markradonrisken att inga områden med högriskmark förekommer. Områden med morän är generellt lågriskmark. Det finns inga områden som kräver ytterligare mätningar inomhus. Ur medicinsk synvinkel finns ingen anledning att befara en förhöjd lungcancerrisk i kommunen.

Trafikverket Noterar att området är beläget på ca 400 meters avstånd från järnvägen Skånebanan, och på ca 500 meter från riksväg 21, som är närmsta statliga väg.

Trafikverkets ser positivt på förslaget till förtätning med bostäder i ett stationsnära läge, då det kan bidra till utvecklingen av ett hållbart transportsystem och en ökad andel resande med kollektivtrafik, gång och cykel.

Kommunen bör i samband med planarbetet utreda och säkerställa att det kommer att finnas gena, säkra och trygga gång- och cykelförbindelser mellan planområdet och skolor, centrum respektive stationen i Perstorp.

Plan- och byggförvaltningens kommentar: Kommunen noterar att Trafikverket ser positivt till föreslagen förtätning i stationsnära läge. Gena, säkra och trygga gång- och cykelförbindelser är belägna i direkt anslutning till planområdet såväl till stationen, som närliggande skolor, centrum och idrotts- och rekreatiomsområde. Detta förtydligas i planbeskrivningen.

Räddningstjänsten erinrar att bör säkerställas att avstånden mellan befintliga brandvattenposter i området ej överskrider 150 meter. Om avstånden överskrider bör ytterligare en brandpost installeras på Tjäderstigen, mitt på föreslaget planområde. I övrigt har Räddningstjänsten inget att erinra avseende planförslaget.

Plan- och byggförvaltningens kommentar: Erinran om brandvattenposter noteras. Detta bevakas i samband med bygglov. Dialog får ske mellan exploitören och NSVA.

Handikapporganisationen erinrar att det vid byggnation på Esabvallen måste finnas tillgängliga gång- och cykelvägar vid Blåbärsstigen och Allégatan. Även bron över bäcken vid Hantverkaregatans ände måste tillgänglighetsanpassas. Gångstigen ut med bäcken behöver anpassas så att det lätt går att komma fram med rullstol.

Då detaljplanen ligger nära industriområde så undrar vi vilka åtgärder man tänker vidta för buller, trafik och ev. lukt och damm. Frågan ställs med tanke på hörselskadade, allergiker etc.

För övrigt ställer vi oss positiva till nybyggnation på Esabvallen och är gärna med och granskar ritningarna vid byggnation.

Plan- och byggförvaltningens kommentar: Åtgärder i det kommunala gång- och cykelvägnätet sker kontinuerligt. Befintliga gång- och cykelstråk i anslutning till planområdet är väl tilltagna. Upprustningen av stigen utmed bäcken görs med gällande standard och tar således höjd för god tillgänglighet med exempelvis rullstol. Markprover tagna i planområdet visar att föroreningsnivån är låg i såväl jord som

grundvatten och att samtliga halter underskrider Naturvårdsverkets riktvärden för känslig markanvändning, varför området lämpar sig väl för byggnation för bostäder ur miljösynpunkt.

E.ON har inom planområdet markförlagd låg- och mellanspänningskabel i osäkert läge. Strax utanför öster om detaljplaneområdet har E.ON en transformatorstation.

Kablarnas lägen måste säkerställas innan markarbete påbörjas. Kabelvisning beställs kostnadsfritt i fält via vår kundsupport 0771-22 24 24, se även vår hemsida: www.eon.se/privat/kundservice/skydda-ledningar-och-djur/grava-nara-ledning.html.

För elledning i mark får byggnad eller annan anläggning så som staket eller plank inte utan ledningsägarens medgivande och lämnade instruktioner uppföras på närmare avstånd än 3 meter från markkabeln. Inte heller får utan ledningsägarens medgivande upplag anordnas eller marknivån ändras ovanför markkabeln, så att reparation och underhåll försvåras.

För våran mellanspänningsmarkkabel yrkar E.ON på ett 4 meter brett u-område med markkabeln i mitten. Den restriktion i markanvändningen som egenskapsbestämmelsen medför bör redovisas i planbestämmelserna. E.ON föreslår följande formulering i planbestämmelserna vid beteckningen u: *”Marken ska vara tillgänglig för allmänna underjordiska ledningar. Inom området får inte bedrivnas verksamhet eller vidtas åtgärd som kan hindra eller försvåra bibehållandet av elektriska starkströmsanläggningar”*. E.ON noterar att ett utlagt u-område finns inom planområdet.

Trots att våran transformatorstation hamnar utanför planområdet, önskar E.ON att den markeras ut i plankartan. Eventuella kostnader i samband med planens genomförande så som flyttningar eller ändringar av våra befintliga anläggningar bekostas av exploatören, vilket bör framgå av genomförandebeskrivningen.

Plan- och byggförvaltningens kommentar: Information noteras. U-området är, som E.ON. noterat, redovisat i planen. Transformatorstationen redovisas nu i grundkartan.

Skanova har markförlagda teleanläggningar inom detaljplaneområdet. Skanova önskar att så långt som möjligt behålla befintliga teleanläggningar i nuvarande läge för att undvika olägenheter och kostnader som uppkommer i samband med flyttning. Tvingas Skanova vidta undanflyttningståtgärder eller skydda telekablar för att möjliggöra exploatering förutsätter Skanova att den part som initierar åtgärden även bekostar den.

Kabelanvisning beställs via <https://www.ledningskollen.se>
För ledningssamordning kontakta telia-natforvaltning@teliacompany.com

Plan- och byggförvaltningens kommentar: Informationen noteras.

NSVA erinrar att granskningshandlingen bör uppdateras med de korrekta uppgifterna från NSVA:s tillhörande Dagvatten-PM. Planeringen av kvartersmark så pass nära inpå bäcken försvårar det kommunala ansvaret att motverka översvämningar.

Vidare erinrar NSVA att området ligger inom inre, inte yttre, skyddszon för Vattenskyddsområde Perstorp samhälle. Området ligger inte på en sådan höjd i relation till Perstorbäckens att översvämning vid extrema flöden kan uteslutas. Det har inte gjorts någon simulering i Scalgo live med planerad bebyggelse. Föroreningsmängderna i dagvattnet kommer att öka till följd av exploateringen. Det finns ett rinnstråk inom området från ett område uppströms vilket riskerar att förändras om området höjs.

Vad gäller teknisk försörjning finns det ingen dagvattenfördröjning inom området idag som planbeskrivningen anger. Det finns inget ”internt” VA-nät, däremot kommunala VA-ledningar i områdets närhet. I dagsläget finns det knappt någon hårdgjord yta inom området så hårdgöringsgraden kommer att

öka betydligt. Då hela planområdet utgörs av kvartersmark är det svårt för kommunen att säkerställa en fördröjningsvolym som kan bidra med rening och begränsa utflödet till Perstorpsbäcken.

Plan- och byggförvaltningens kommentar: Informationen har tillförts planbeskrivningen.

Fastighetsägare 1 motsätter sig byggnation då denne bor mittemot.

Plan- och byggförvaltningens kommentar: Yttrandet har noterats. Utifrån det politiska uppdraget kommer planarbetet att fortgå. Vid det kommande antagandeskedet delges du en besvärshänvisning.

PLAN- OCH BYGGFÖRVALTNINGEN, PERSTORPS KOMMUN, 2022-11-21

Mattias Bjellvi

Stadsarkitekt/ Plan- och byggchef

Marcus Ekström

Planarkitekt

Kommunstyrelsen

§ 133

Utökning av Samordningsförbundet NNV Skåne 2023/162

Sammanfattning

Lagen (2013:1210) om finansiell samordning kring rehabiliteringsinsatser, förkortad finsamlagen, trädde i kraft den 1 januari 2004. Finsamlagen möjliggör för kommuner, regioner, Arbetsförmedlingen och Försäkringskassan att samverka finansiellt inom rehabiliteringsområdet. De fyra parterna kan tillsammans bilda samordningsförbund och samverka utifrån lokala förutsättningar och behov. Målgruppen för insatserna inom den finansiella samordningen är individer som på grund av sammansatta och komplicerade problem har behov av samordnade rehabiliteringsinsatser från flera aktörer för att uppnå förmåga att försörja sig genom eget förvärvsarbete. Perstorps kommun ingår tillsammans med kommunerna Båstad, Klippan, Ängelholm och Örkelljunga i Samordningsförbundet NNV Skåne som nu föreslås utökas med Höganäs kommun.

Presidierna för Samordningsförbundet NNV Skåne respektive Samordningsförbundet Höganäs har på uppdrag av sina styrelser tillsammans utgjort en arbetsgrupp sedan våren 2023. Uppdraget har varit att förbereda ett förslag om en utvidgning av Samordningsförbundet NNV Skåne till att inkludera Höganäs kommun och en hemställan om ställningstagande i frågan till samtliga förbundsmedlemmar. Utvidgningen har för avsikt att gynna verksamheten genom att ge bättre förutsättningar för utveckling och långsiktig hållbarhet. En utvidgning förväntas leda till ökad och bättre resurseffektivitet. Förbunden har i dagsläget i stort sett samma behovsgrupper som är i behov av liknande koordinerat stöd. Medlemmarna har även fått information vid medlemsamråd under våren 2023. Arbetsgruppens utgångspunkt har varit att behålla Samordningsförbundet NNV Skåne och utöka detta förbund med Höganäs kommun samt att Höganäs Samordningsförbund ska upplösas och likvideras. Aktuellt nu är därför att samtliga medlemmar beslutar om ny förbundsordning för det utvidgade förbundet vars namn blir Samordningsförbundet NNV Skåne. Ängelholms kommun blir förbundets säteskommun.

För Perstorps del innebär förändringen ingen ekonomisk konsekvens. Det förväntade bidraget motsvarar nivån för tidigare år.

Kommunstyrelsens förslag till beslut,

Kommunfullmäktige beslutar,

att godkänna bildandet av det utvidgade Samordningsförbundet NNV Skåne med start 1 januari 2024,

Kommunstyrelsen

att godkänna förslaget på förbundsordningen för det utvidgade Samordningsförbundet NNV Skåne vilken gäller från och med den 1 januari 2024, samt

att notera att medlemsbidraget för Samordningsförbundet NNV Skåne beräknas bli cirka 9,2 mkr för sitt första verksamhetsår 2024.

KS

Charlotte Gillsberg, Ekonomichef
charlotte.gillsberg@perstorp.se, 0435-39427

Kommunfullmäktige

Utökning av Samordningsförbundet NNV Skåne

Sammanfattning

Lagen (2013:1210) om finansiell samordning kring rehabiliteringsinsatser, förkortad finsamlagen, trädde i kraft den 1 januari 2004. Finsamlagen möjliggör för kommuner, regioner, Arbetsförmedlingen och Försäkringskassan att samverka finansiellt inom rehabiliteringsområdet. De fyra parterna kan tillsammans bilda samordningsförbund och samverka utifrån lokala förutsättningar och behov. Målgruppen för insatserna inom den finansiella samordningen är individer som på grund av sammansatta och komplicerade problem har behov av samordnade rehabiliteringsinsatser från flera aktörer för att uppnå förmåga att försörja sig genom eget förvärvsarbete. Perstorps kommun ingår tillsammans med kommunerna Båstad, Klippan, Ängelholm och Örkelljunga i Samordningsförbundet NNV Skåne som nu föreslås utökas med Höganäs kommun.

Presidierna för Samordningsförbundet NNV Skåne respektive Samordningsförbundet Höganäs har på uppdrag av sina styrelser tillsammans utgjort en arbetsgrupp sedan våren 2023. Uppdraget har varit att förbereda ett förslag om en utvidgning av Samordningsförbundet NNV Skåne till att inkludera Höganäs kommun och en hemställan om ställningstagande i frågan till samtliga förbundsmedlemmar. Utvidgningen har för avsikt att gynna verksamheten genom att ge bättre förutsättningar för utveckling och långsiktig hållbarhet. En utvidgning förväntas leda till ökad och bättre resurseffektivitet. Förbunden har i dagsläget i stort sett samma behovsgrupper som är i behov av liknande koordinerat stöd. Medlemmarna har även fått information vid medlemssamråd under våren 2023. Arbetsgruppens utgångspunkt har varit att behålla Samordningsförbundet NNV Skåne och utöka detta förbund med Höganäs kommun samt att Höganäs Samordningsförbund ska upplösas och likvideras. Aktuellt nu är därför att samtliga medlemmar beslutar om ny förbundsordning för det utvidgade förbundet vars namn blir Samordningsförbundet NNV Skåne. Ängelholms kommun blir förbundets säteskommun.

För Perstorps del innebär förändringen ingen ekonomisk konsekvens. Det förväntade bidraget motsvarar nivån för tidigare år.

Förslag till beslut

Kommunfullmäktige beslutar,

att godkänna bildandet av det utvidgade Samordningsförbundet NNV Skåne med start 1 januari 2024,

att godkänna förslaget på förbundsordningen för det utvidgade Samordningsförbundet NNV Skåne vilken gäller från och med den 1 januari 2024, samt

att notera att medlemsbidraget för Samordningsförbundet NNV Skåne beräknas bli cirka 9,2 mkr för sitt första verksamhetsår 2024.

Elin Ask

Kommundirektör
Perstorps kommun

Charlotte Gillsberg

Ekonomichef
Perstorps kommun

Beslutet skickas till:
Samordningsförbundet NNV Skåne



FÖRSLAG PÅ HEMSTÄLLAN

Samordningsförbunden NNV Skåne och Höganäs hemställer till sina medlemmar angående att fatta beslut i fråga om utökning av Samordningsförbundet NNV Skåne samt att Samordningsförbundet Höganäs upplöses.

Till:

Båstad kommun

Höganäs kommun

Klippans kommun

Perstorps kommun

Ängelholms kommun

Örkelljunga kommun

Arbetsförmedlingen

Försäkringskassan

Region Skåne

Bakgrund:

Finsamlagen, Lagen (2013:1210) om finansiell samordning kring rehabiliteringsinsatser, trädde i kraft den 1 januari 2004. Lagen möjliggör för kommuner, landsting, Arbetsförmedlingen och Försäkringskassan att samverka finansiellt inom rehabiliteringsområdet. De fyra parterna kan tillsammans bilda samordningsförbund och samverka utifrån lokala förutsättningar och behov. Målgruppen för insatserna inom den finansiella samordningen är individer som pga. sammansatta och komplicerade problem har behov av samordnade rehabiliteringsinsatser från flera aktörer för att uppnå förmåga att försörja sig genom eget förvärvsarbete. Samordningsförbundet finansierar insatser som ligger inom de samverkande parternas samlade ansvarsområde. Insatserna ska bedrivas av de samverkande parterna och syftar ofta till att samlokalisera, utveckla gemensamma metoder och individanpassa så att man når en ökad effektivitet. Det övergripande syftet är att återställa eller förbättra den enskildes funktions- och arbetsförmåga. Samordningsförbund arbetar för att öka kunskapen mellan myndigheterna, med syfte att stödja och utveckla samverkan mellan parterna. Samordningsförbund är en struktur för samverkan mellan parterna och finansierar samt



initierar både aktiviteter som är strukturella och som är riktade till individer. De deltagarinriktade aktiviteter ägas av förbundets parter.

Ärende:

De båda samordningsförbundens presidier har på uppdrag av sina styrelser tillsammans utgjort en arbetsgrupp sedan våren 2023. Uppdraget har varit att förbereda ett förslag om en utvidgning av Samordningsförbundet NNV Skåne att inkludera Höganäs kommun och en hemställan om ställningstagande i frågan till samtliga förbundsmedlemmar. Utvidgningen har för avsikt att gynna verksamheten genom att ge bättre förutsättningar för utveckling och långsiktig hållbarhet. En utvidgning förväntas leda till ökad och bättre resurseffektivitet. Förbunden har i dagsläget i stort sett samma behovsgrupper i behov av liknande koordinerat stöd. Medlemmarna har även fått information vid medlemsråd under våren 2023. Arbetsgruppens utgångspunkt har varit att behålla Samordningsförbundet NNV Skåne och utöka detta förbund med Höganäs kommun samt att Höganäs Samordningsförbund ska upplösas och likvideras. Aktuellt nu är därför att samtliga medlemmar beslutar om ny förbundsordning för det utvidgade förbundet vars namn blir Samordningsförbundet NNV Skåne. Ängelholms kommun blir förbundets säteskommun. Förbundsordning för Samordningsförbundet NNV Skåne se bilaga 1 och Samordningsförbundet Höganäs finns som bilaga 2.

Vad gäller de tillgångarna i form av kvarvarande eget kapital per den 1 januari 2024 finns önskemål om att dessa ska överföras till det utvidgade förbundet. För att detta ska vara möjligt föreslås att i samband med beslut om ny förbundsordning omarbetning av de båda nuvarande förbundsordningarna. Den tidigare förbundsordningen för Samordningsförbundet NNV Skåne omarbetas utifrån utvidgningen samt utifrån nationella rådets rekommenderade och uppdaterade mall. Den tidigare förbundsordningen för Samordningsförbundet Höganäs skrivs om med tillägget i § 16: *" I det fallet att Samordningsförbundet ombildas eller slås samman med annat Samordningsförbund så övergår det eventuella kvarvarande tillgångarna/egna kapitalet till det nya förbundet.* Förslag på omarbetad förbundsordning Samordningsförbundet NNV Skåne finns i bilaga 3 och förslag på omarbetad förbundsordning Samordningsförbundet Höganäs finns i bilaga 4.



Samordningsförbunds verksamhet och ekonomi:

Verksamhet och insatser som är pågående i de nuvarande båda förbunden fortsätter i ungefär samma omfattning som under 2023 och kommer att utvecklas gemensamt under 2024 utifrån aktuella behov och nya förutsättningar. I samband med att Samordningsförbundet NNV Skåne utvidgas gäller alla beslut som förbundet tidigare tagit även för den nya medlemmen. Den nya medlemmen utser ledamot och ersättare till styrelsen. Befintliga medlemmar i Samordningsförbundet NNV Skåne behöver inte utse nya ledamöter och ersättare till styrelsen. Detta vill även säga att vision, mål, verksamhetsidé, riktlinjer mm kvarstår utifrån tidigare beslutat för Samordningsförbundet NNV Skåne. Det kan komma att aktualiseras en översyn av dessa av den utvidgade nya styrelsen. Planeringen för 2024 är att fortsätta med redan finansierade processer och projekt och att dessa löper i enlighet med tidigare beslutat. Verksamhetsutveckling kommer att ske utifrån att utveckla insatser så att de används effektivt och till största nytta för individer i behov av samverkan mellan myndighet för att nå arbete och studier eller närma sig arbetslivet på annat sätt. Kompetensutveckling och erfarenhetsutbyte mellan parterna kommer även fortsättningsvis att vara en naturlig del av verksamheten.

Medlemsbidrag från parterna för det nya förbundet beräknas bli ca 9.2 mkr för år 2024. Försäkringskassan kommer under juni månad påbörja fördelningsarbetet inför 2024 och information om denna process kommer att gå ut till samtliga medlemmar. Återkoppling om medlemsbidrag till samordningsförbunden hanteras separat då Försäkringskassan påbörjar sin fördelningsprocess under juni 2023 med besked senast den 31 augusti 2023.



En preliminär prognos för medlemsbidraget 2024 enligt nedan, med reservation av ändring utifrån årets fördelningsarbete av Försäkringskassan.

Medlemsintäkt	
Staten (AF/FK)	4 238 000
Region Skåne	2 119 000
Kommunerna gemensamt	2 119 000
ESF IRIS	680 000
Varav bidrag per kommun utgör	
Båstads kommun	257 344
Höganäs	463 623
Klippans kommun	307 571
Perstorps kommun	133 755
Ängelholms kommun	768 768
Örkelljunga kommun	187 939
Summa intäkter	9 156 000

Styrelserna för Samordningsförbundet NNV Skåne samt Samordningsförbundet Höganäs hemställer om att medlemmarna beslutar enligt följande:

Förlag till beslut:

- att godkänna bildandet av det utvidgade Samordningsförbundet NNV Skåne med start 1 januari 2024
- att godkänna förslaget på förbundsordningen för det utvidgade Samordningsförbundet NNV Skåne vilken gäller från och med den 1 januari 2024
- att medlemmarna i Samordningsförbundet Höganäs godkänner omarbetad förbundsordning och ändring av § 16, Likvidation och upplösning, i sin nuvarande förbundsordning för att tillgångar/eget kapital kan överföras till det utvidgade förbundet vid ett samgående.
- att medlemmarna för Höganäs Samordningsförbund beslutar att detta förbund upplöses och likvideras efter 1 januari 2024. Styrelsen svarar för likvidationen.



När styrelsen fullgjort sitt uppdrag ska den avge en slutredovisning för sin förvaltning och därefter kan förbundet likvideras.

- att medlemsbidraget för Samordningsförbundet NNV Skåne beräknas bli ca 9,2 mkr för sitt första verksamhetsår 2024.

Ängelholm: 2023-06-01

Presidiet för: Samordningsförbundet NNV Skåne

Ordförande

Robin Holmberg

Förste vice ordförande

Maria Brantmark Lennartsson

Andre vice ordförande

Anna Andresen

Presidiet för Samordningsförbundet Höganäs

Ordförande

Anders Ståhl

Vice ordförande

Gunilla Ljungner

Svar önskas senast 2023-11-01

Besluten sänds till samordningsförbunden genom:

lena.alderskiold@finsamnnvskane.se

Bilagor:

1. Förbundsordning för Samordningsförbundet NNV Skåne
2. Förbundsordning för Samordningsförbundet Höganäs
3. Förslag på omarbetad förbundsordning Samordningsförbundet NNV Skåne
4. Förslag på omarbetad förbundsordning Samordningsförbundet Höganäs



FÖRBUNDSORDNING FÖR SAMORDNINGSFÖRBUNDET NNV-SKÅNE

Samordningsförbundet NNV-Skåne (nedan kallat förbundet) har inrättats med stöd av lagen (2003:1210) om finansiell samordning av rehabiliteringsinsatser (FinsamL) mellan försäkringskassa, arbetsförmedling, kommun och region.

1 § FÖRBUNDETS NAMN

Förbundets namn är Samordningsförbundet NNV-Skåne.

2 § FÖRBUNDETS SÄTE

Förbundets säte är Ängelholms kommun.

3 § FÖRBUNDETS MEDLEMMAR

Förbundet har åtta medlemmar: Arbetsförmedlingen, Försäkringskassan, Region Skåne samt kommunerna Båstad, Klippan, Perstorp, Ängelholm och Örkelljunga.

Medlemmarna utgör fyra parter tillsammans, vilka är Region Skåne, Försäkringskassan, Arbetsförmedlingen samt kommunerna gemensamt.

4 § FÖRBUNDETS ÄNDAMÅL

Förbundets ändamål är att inom det geografiska området för medlemskommunerna svara för en finansiell samordning inom rehabiliteringsområdet mellan Arbetsförmedlingen, Försäkringskassan, Region Skåne och ovanstående kommuner i syfte att underlätta och uppnå en effektiv resursanvändning. Resurserna ska användas för samordnade bedömningar och insatser som syftar till att den enskilde ska få eller förbättra sin förmåga att förvärvsarbeta.

5 § STYRELSEN

Samordningsförbundet ska ledas av en styrelse. Styrelsen ska bestå av åtta ledamöter och åtta ersättare. Varje förbundsmedlem utser en ledamot och en ersättare. Ersättarna har närvaro- och yttranderätt. Ersättare tjänstgör då ledamot från samma förbundsmedlem saknas.



Ledamöter och ersättare väljs första gången för tiden från och med förbundets bildande till och med den 31 mars 2019. Därefter väljs ledamöter och ersättare för fyra år räknat från och med den 1 april året efter det att val av fullmäktige i region och kommuner har ägt rum.

Styrelsen ska ha ett presidium bestående av ordförande, förste och andre vice ordförande. Ordförande och andre vice ordförande utses bland kommunernas företrädare. Förste vice ordförande utses bland företrädare från Arbetsförmedlingen, Försäkringskassan eller Region Skåne. Mandatperioden är samma som för styrelsen.

6 § UPPGIFTER OCH BESLUTANDERÄTT

Styrelsen är beslutsför när fler än hälften av ledamöterna är närvarande. Beslut fattas med enkel majoritet. Vid lika röstetal har ordföranden utslagsröst. Medlemmarna ska samråda innan beslut om budget fattas.

Förbundet har till uppgift att

1. besluta om mål och riktlinjer för den finansiella samordningen
2. stödja samverkan mellan samverkansparterna
3. finansiera insatser för individer som behöver samordnade rehabiliteringsinsatser
4. besluta på vilket sätt de medel som finns för finansiell samordning ska användas
5. svara för uppföljning och utvärdering av beslutade åtgärder
6. upprätta budget och årsredovisning för den finansiella samordningen

Samordningsförbundet får inte besluta i frågor om förmåner eller rättigheter för enskilda eller vidta åtgärder i övrigt som innefattar myndighetsutövning eller att tillhandahålla tjänster som är avsedda för enskilda.

De insatser som finansieras av förbundet ska registreras och följas upp via det för parterna gemensamma uppföljningssystemet SUS (Sektorsövergripande system för uppföljning av samverkan och finansiell samordning inom rehabiliteringsområdet).

7 § PERSONAL

Förbundsstyrelsen kan utse en tjänsteman som ska leda arbetet inom förbundet enligt styrelsens anvisningar.

8 § INITIATIVRÄTT

En medlem i förbundet har rätt att väcka ett ärende i förbundsstyrelsen (enligt respektive huvudmans beslutsordning).



9 § SAMRÅD

Styrelsen ska hålla förbundsmedlemmarna underrättade om den allmänna planläggningen av förbundets verksamhet och om frågor av större ekonomisk eller organisatorisk betydelse. Styrelsen har rätt att från förbundsmedlemmarna få de yttranden och upplysningar som behövs för att styrelsen ska kunna fullgöra sina uppgifter. Medlemssamråd ska genomföras minst en gång per år

10 § KUNGÖRELSER

Förbundets kungörelser, protokoll och andra tillkännagivanden ska anslås på förbundets officiella anslagstavla samt på kommunernas och Region Skånes respektive anslagstavlor.

11 § ANDELAR I TILLGÅNGAR OCH SKULDER SAMT FÖRDELNING AV KOSTNADER

Medlemmarna har vid varje tidpunkt andel i förbundets tillgångar och skulder i förhållande till vad man tillskjutit för att täcka kostnaderna.

Fördelningen mellan medlemmarna är att Försäkringskassan bidrar med hälften av medlen, Region Skåne med en fjärdedel samt kommunerna Båstad, Klippan, Perstorp, Ängelholm och Örkelljunga gemensamt med en fjärdedel. Fördelningen mellan kommunerna ska göras utifrån invånarantalet avseende befolkningen i åldern 16-64 år den 1 november året före det år som fördelningen avser.

12 § STYRNING OCH INSYN

Förbundsstyrelsen ska upprätta delärsuppföljningar med helårsprognos för verksamheten och ekonomin som skickas till medlemmarna. Förbundsstyrelsen ska också årligen i samband med bokslutet redovisa verksamhetens utfall för medlemmarna.

Förbundet får inte ingå borgen och inte heller sätta sig i skuld utöver vad som är sedvanliga krediter för verksamheten.

13 § BUDGET

Förbundsstyrelsen ska varje år upprätta en plan för förbundets verksamhet och ekonomi för de kommande tre åren. För det första av de tre åren ska styrelsen upprätta en preciserad årsbudget. Överskott eller underskott överförs till nästa verksamhetsår. Årsbudgeten ska också åtföljas av mål för verksamheten.

Förbundsstyrelsen fastställer senast den 30 november budgeten för nästkommande kalenderår.



För första verksamhetsåret fastställs budgeten av medlemmarna i samband med att förbundet bildas.

14 § REVISORER OCH REVISION

Förbundets räkenskaper och årsredovisning samt styrelsens förvaltning ska granskas av en revisor för varje förbundsmedlems räkning. För Försäkringskassan och Arbetsförmedlingen ska Försäkringskassan utse en gemensam revisor. Kommunerna ska utse en gemensam revisor. Den för kommunerna gemensamma revisorn väljs av Ängelholms kommunfullmäktige. Region Skåne utser en revisor för egen räkning.

Revisorer utses i övrigt i enlighet med bestämmelserna i 25 § FinsamL.

Revisorer utses första gången för tiden från och med den 1 januari 2018 till och med den 31 mars 2019. Därefter väljs revisorer för fyra år räknat från och med den 1 april året efter det att val av fullmäktige i region och kommuner har ägt rum. Mandattid för statens revisorer hanteras i särskild ordning. Vid revision tillämpas bestämmelserna i 26 § FinsamL.

15 § UTTRÄDE

En förbundsmedlem har rätt att efter uppsägning utträda ur förbundet.

Uppsägningstiden är tre år.

Vid en förbundsmedlems utträde upplöses förbundet och medlemmarnas ekonomiska mellanhavanden regleras enligt 11 § i denna förbundsordning. Om det efter utträde på den kommunala sidan återstår minst en kommun ska upplösning ske endast om det beslutas enligt 16 §.

16 § LIKVIDATION OCH UPPLÖSNING

Förbundet kan träda i likvidation om medlemmarna är överens om det eller om en eller flera medlemmar utträder ur förbundet. Ett sådant beslut ska alltid föregås av ett samråd mellan huvudmännen.

När förbundet trätt i likvidation ska skulderna betalas och egendomen avyttras. Därefter ska kvarvarande tillgångar fördelas enligt principerna i 11 § i denna förbundsordning. Förbundsstyrelsen svarar för likvidationen.

När styrelsen har fullgjort sitt uppdrag ska den avge en slutredovisning för sin förvaltning.

Det görs genom att styrelsen visar en förvaltningsberättelse över likvidationen i sin helhet som redovisar betalning av skulder, försäljning av egendom och skiftet av



resterande tillgångar därefter. Till berättelsen ska bifogas redovisningshandlingar för hela likvidationen. Förbundet är upplöst när förvaltningsberättelsen och redovisningshandlingarna har delgivits medlemmarna.

17 § TVISTER

Tvister mellan förbundet och dess medlemmar ska avgöras vid en allmän domstol i Sverige

18 § ERSÄTTNING TILL LEDAMÖTER, ERSÄTTARE OCH REVISORER

Ersättning för arvoden och ersättningar till ordförande, vice ordförande, styrelseledamöter, ersättare och revisorer ska följa Ängelholms kommuns principer. Arvode för ordförande utgår med 5 % och för förste och andre vice ordförande med 2,5 % av heltidsarvodet för Ängelholms kommunstyrelseordförande.

Samordningsförbundet betalar kostnaden för revisorerna.

19 § ARKIVTILLSYN

Kommunstyrelsen i Ängelholms kommun ansvarar för tillsynen av att samordningsförbundet fullgör sina skyldigheter enligt arkivlagen (1990:782).

20 § FÖRBUNDETS BILDANDE

Förbundets anses bildat den 1 januari 2018 under förutsättning att samtliga medlemmar vid den tidpunkten godkänt denna förbundsordning.



FÖRSLAG PÅ REVIDERAD FÖRBUNDSORDNING FÖR SAMORDNINGSFÖRBUNDET NNV-SKÅNE

Förslag till ändringar är markerat med **gult**.

Samordningsförbundet NNV-Skåne (nedan kallat förbundet) har inrättats med stöd av lagen (2003:1210) om finansiell samordning av rehabiliteringsinsatser (FinsamL) mellan försäkringskassa, arbetsförmedling, kommun och region.

1 § FÖRBUNDETS NAMN

Förbundets namn är Samordningsförbundet NNV-Skåne.

2 § FÖRBUNDETS SÄTE

Förbundets säte är Ängelholms kommun.

3 § FÖRBUNDETS MEDLEMMAR

Förbundet har nio medlemmar: Arbetsförmedlingen, Försäkringskassan, Region Skåne samt kommunerna Båstad, **Höganäs**, Klippan, Perstorp, Ängelholm och Örkelljunga.

Medlemmarna utgör fyra parter tillsammans, vilka är Region Skåne, Försäkringskassan, Arbetsförmedlingen samt kommunerna gemensamt.

4 § FÖRBUNDETS ÄNDAMÅL

Förbundets ändamål är att inom det geografiska området för medlemskommunerna svara för en finansiell samordning inom rehabiliteringsområdet mellan Arbetsförmedlingen, Försäkringskassan, Region Skåne och ovanstående kommuner i syfte att underlätta och uppnå en effektiv resursanvändning. Resurserna ska användas **för samordnade insatser** som syftar till att den enskilde ska få eller förbättra sin förmåga att förvärvsarbeta.

5 § STYRELSEN

Samordningsförbundet ska ledas av en styrelse. Styrelsen ska bestå av **nio** ledamöter och **nio** ersättare. Varje förbundsmedlem utser en ledamot och en ersättare. Ersättarna har närvaro- och yttranderätt. Ersättare tjänstgör då ledamot från samma förbundsmedlem saknas. **Mandattiden är fyra år och räknas från och med den 1 april året efter det att val**



av fullmäktige i region och kommuner har ägt rum. Styrelsen utser bland sina ledamöter en ordförande samt förste och andre vice ordförande.

Styrelsen ska ha ett presidium bestående av ordförande, förste och andre vice ordförande. Ordförande och andre vice ordförande utses bland kommunernas företrädare. Förste vice ordförande utses bland företrädare från Arbetsförmedlingen, Försäkringskassan eller Region Skåne. Mandatperioden är samma som för styrelsen.

6 § UPPGIFTER OCH BESLUTANDERÄTT

Styrelsen är beslutsför när fler än hälften av ledamöterna är närvarande. Beslut fattas med enkel majoritet. Vid lika röstetal har ordföranden utslagsröst. Medlemmarna ska samråda innan beslut om budget fattas.

Förbundet har till uppgift att

1. besluta om mål och riktlinjer för den finansiella samordningen
2. stödja samverkan mellan samverkansparterna
3. finansiera insatser för individer som behöver samordnade rehabiliteringsinsatser i syfte att uppnå eller förbättra förmågan att utföra förvärvsarbete, och som ligger inom de samverkande parternas samlade ansvarsområde
4. besluta på vilket sätt de medel som finns för finansiell samordning ska användas
5. svara för uppföljning och utvärdering av beslutade åtgärder
6. upprätta budget och årsredovisning för den finansiella samordningen

Det ingår inte i samordningsförbundets uppdrag att besluta i frågor om förmåner eller rättigheter för enskilda. Förbundet får därför inte heller vidta åtgärder i övrigt som innefattar myndighetsutövning. Vidare får förbundet inte tillhandahålla tjänster som är avsedda för enskilda och inte heller i övrigt bedriva eller upphandla rehabiliteringsinsatser.

De insatser som finansieras av förbundet ska registreras och följas upp via uppföljning Finsam (uppföljningssystem som används för att följa upp samverkan genom samordningsförbund).

7 § PERSONAL

Förbundsstyrelsen kan utse en tjänsteman som ska leda arbetet inom förbundet enligt styrelsens anvisningar.



8 § INITIATIVRÄTT

En medlem i förbundet har rätt att väcka ett ärende i förbundsstyrelsen (enligt respektive huvudmans beslutsordning).

9 § SAMRÅD

Styrelsen ska hålla förbundsmedlemmarna underrättade om den allmänna planläggningen av förbundets verksamhet och om frågor av större ekonomisk eller organisatorisk betydelse. Styrelsen har rätt att från förbundsmedlemmarna få de yttranden och upplysningar som behövs för att styrelsen ska kunna fullgöra sina uppgifter. Medlemssamråd ska genomföras minst en gång per år

10 § KUNGÖRELSER

Förbundets kungörelser, protokoll och andra tillkännagivanden ska anslås på förbundets officiella anslagstavla samt på kommunernas och Region Skånes respektive anslagstavlor.

11 § ANDELAR I TILLGÅNGAR OCH SKULDER SAMT FÖRDELNING AV KOSTNADER

Medlemmarna har vid varje tidpunkt andel i förbundets tillgångar och skulder i förhållande till vad medlemmen tillskjutit som medlemsbidrag för att täcka förbundets kostnader. Detta gäller även under uppsägningstid om en medlem begär utträde enligt § 15 i denna förbundsordning.

Fördelningen mellan medlemmarna är att Försäkringskassan bidrar med hälften av medlen, Region Skåne med en fjärdedel samt kommunerna Båstad, Höganäs, Klippan, Perstorp, Ängelholm och Örkelljunga gemensamt med en fjärdedel. Fördelningen mellan kommunerna ska göras utifrån invånarantalet avseende befolkningen i åldern 16-64 år den 1 november året före det år som fördelningen avser.

12 § STYRNING OCH INSYN

Förbundsstyrelsen ska upprätta delårsuppföljningar med helårsprognos för verksamheten och ekonomin som skickas till medlemmarna. Förbundsstyrelsen ska också årligen i samband med bokslutet redovisa verksamhetens utfall för medlemmarna.

Förbundet får inte ingå borgen och inte heller sätta sig i skuld utöver vad som är sedvanliga krediter för verksamheten. Om samordningsförbundet saknar tillgångar för att betala en skuld ska en medlem skjuta till så stor del av bristen som svarar mot den andel som medlemmen ska bidra med.



13 § BUDGET

Förbundsstyrelsen ska varje år upprätta en plan för förbundets verksamhet och ekonomi för de kommande tre åren. För det första av de tre åren ska styrelsen upprätta en preciserad årsbudget. Överskott eller underskott överförs till nästa verksamhetsår. Årsbudgeten ska också åtföljas av mål för verksamheten.

Förbundsstyrelsen fastställer senast den 30 november budgeten för nästkommande kalenderår.

14 § REVISORER OCH REVISION

Förbundets räkenskaper och årsredovisning samt styrelsens förvaltning ska granskas av en revisor för varje förbundsmedlems räkning. För Försäkringskassan och Arbetsförmedlingen ska Försäkringskassan utse en gemensam revisor. Kommunerna ska utse en gemensam revisor. Den för kommunerna gemensamma revisorn väljs av Ängelholms kommunfullmäktige. Region Skåne utser en revisor för egen räkning.

Revisorer utses i övrigt i enlighet med bestämmelserna i 25 § FinsamL.

Mandattiden för de förtroendeutvalda revisorerna är fyra år räknat från och med den 1 april året efter det att val av fullmäktige i region och kommuner har ägt rum. Mandattid för statens revisorer hanteras i särskild ordning.

Vid revision tillämpas bestämmelserna i 26 § FinsamL.

15 § UTTRÄDE

En förbundsmedlem har rätt att efter uppsägning utträda ur förbundet.

Uppsägningstiden är tre år.

Vid en förbundsmedlems utträde upplöses förbundet och medlemmarnas ekonomiska mellanhavanden regleras enligt 11 § i denna förbundsordning. Om det efter utträde på den kommunala sidan återstår minst en kommun ska upplösning ske endast om det beslutas enligt 16 §.

16 § LIKVIDATION OCH UPPLÖSNING

Förbundet kan träda i likvidation om medlemmarna är överens om det eller om en eller flera medlemmar utträder ur förbundet. Ett sådant beslut ska alltid föregås av ett samråd mellan huvudmännen.

När förbundet trätt i likvidation ska skulderna betalas och egendomen avyttras. Därefter



ska kvarvarande tillgångar fördelas enligt principerna i 11 § i denna förbundsordning. Förbundsstyrelsen svarar för likvidationen.

När styrelsen har fullgjort sitt uppdrag ska den avge en slutredovisning för sin förvaltning.

Det görs genom att styrelsen visar en förvaltningsberättelse över likvidationen i sin helhet som redovisar betalning av skulder, försäljning av egendom och skiftet av resterande tillgångar därefter. Till berättelsen ska bifogas redovisningshandlingar för hela likvidationen. Förbundet är upplöst när förvaltningsberättelsen och redovisningshandlingarna har delgivits medlemmarna.

17 § TVISTER

Tvister mellan förbundet och dess medlemmar ska, om inte parterna kan nå en frivillig uppgörelse, avgöras vid en allmän domstol i Sverige

18 § ERSÄTTNING TILL LEDAMÖTER, ERSÄTTARE OCH REVISORER

Ersättning för arvoden och ersättningar till ordförande, vice ordförande, styrelseledamöter, ersättare och revisorer ska följa Ängelholms kommuns principer. Arvode för ordförande utgår med 5 % och för förste och andre vice ordförande med 2,5 % av heltidsarvodet för Ängelholms kommunstyrelseordförande.

Samordningsförbundet betalar kostnaden för revisorerna och arvoden.

19 § ARKIVTILLSYN

Kommunstyrelsen i Ängelholms kommun ansvarar för tillsynen av att samordningsförbundet fullgör sina skyldigheter enligt arkivlagen (1990:782).

20 § ÄNDRINGAR I FÖRBUNDSORDNINGEN

Ändringar i förbundsordningen ska fastställas genom likalydande beslut av förbundets samtliga medlemmar.

21 § FÖRBUNDETS BILDANDE

Förbundet har bildats den 1 januari 2018. Förbundet utvidgas med Höganäs kommun under namnet Samordningsförbundet NNV Skåne från och med 1 januari 2024 eller vid den senare tidpunkt då samtliga medlemmar beslutar anta denna förbundsordning.

EN VÄG IN & EN VÄG IN NNV SKÅNE

SAMORDNINGSFÖRBUNDET NNV SKÅNE

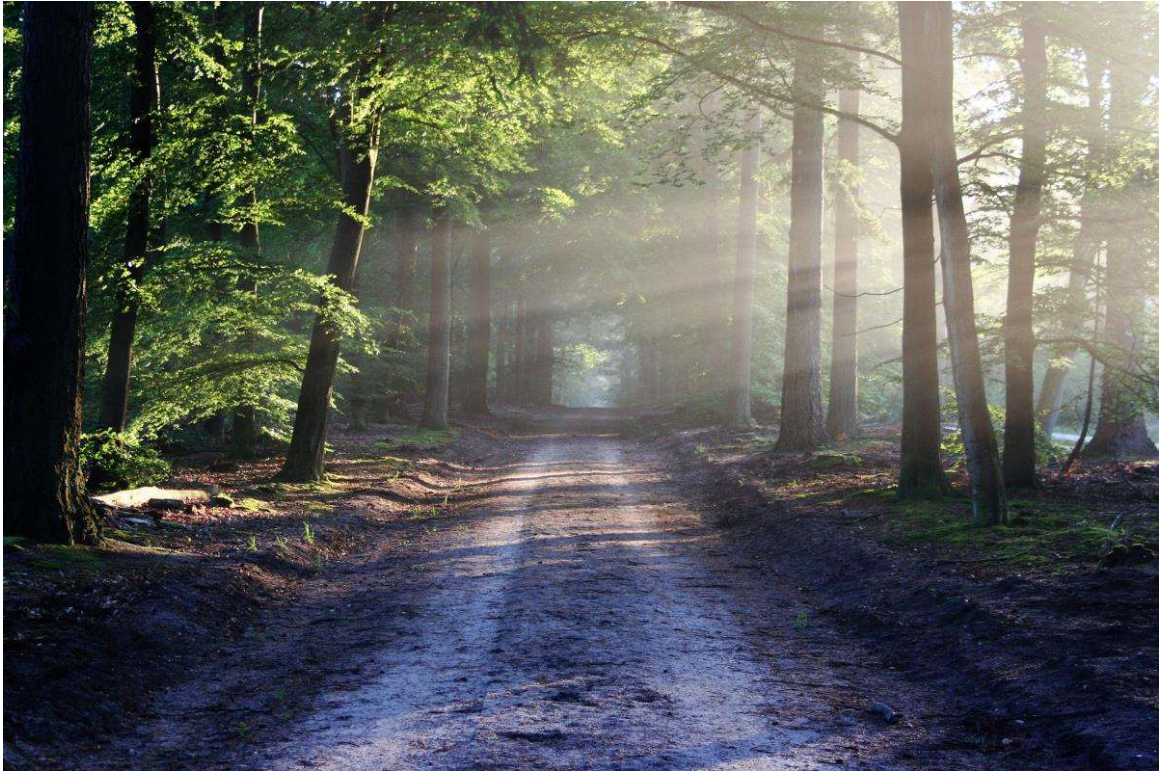

DELRAPPORT 1

ERFARENHETER FRÅN PROCESSENS ETABLERING OCH UTVECKLING UNDER FÖRSTA HALVÅRET, AUGUSTI -22 – FEBRUARI -23.

PROCESSEN PÅGÅR MELLAN 2022-08-01 OCH 2025-02-28.

Förord och kort sammanfattning

I föreliggande rapport återfinns en beskrivning och analys av processens etablering och utveckling från dess uppstart i augusti -22 till februari -23 utifrån insatsens målsättning: att utveckla hållbara former för flerpартssamverkan för att stödja sjukskrivna biståndsmottagare att återgå i aktivitet. Syftet med denna första utvärderingsrapport är att ge ett konkret underlag kring processens uppstart.

I rapporten redovisas förutom hur *En väg in* och *En väg in NNV Skåne* etableras i de medverkande kommunerna också hur pilot-deltagarna upplevt insatsen i Ängelholm och vilken påverkan de tillskriver den. Likaså ger medarbetarna sin bild av hur arbetet med pilot-deltagarna fungerat. Vidare redovisas en Swot-analys vars syfte är att ge en första gemensam ”utgångspunkt” för hur processledarna ser på processens förutsättningar. I rapporten återfinns även lägesbilder över *En väg in* i var och en av de medverkande kommunerna.

En övergripande slutsats är att *En väg in* och *En väg in NNV Skåne* har utvecklats på ett bra sätt så väl i Ängelholm som ”går före” som i de anslutande kommunerna Båstad, Klippan, Perstorp och Örkelljunga. Vidare att de pilotdeltagare som intervjuats är påtagligt nöjda och upplever att insatserna är relevanta, skapar ett gott socialt stöd samt ökar och stärker deras förutsättningar på flera plan.

Likaså visar Swot-analysen tydliga styrkor i processledargruppen och ett påtagligt engagemang inför det kommande arbetet. Tillsammans med de möjligheter som processen upplevs ge så får förutsättningarna sägas vara mycket goda.

Att hantera de utmaningar som identifierats handlar både om att *förtydliga och konkretisera* processens syfte och målsättningar samt *skapa gemensamma förväntningar och gemensamma målbilder* givet de resurser som avsatts för arbetet. Samtidigt är det naturligtvis önskvärt att behålla en *öppenhet och flexibilitet* så att parternas olika behov och förutsättningar tas hänsyn till. Likaså är det viktigt att kontinuerligt följa upp hur samarbetet med primärvården och rehab-koordinatorerna utvecklas.

Föreliggande rapport riktar primärt till processledningen, styr- och beredningsgruppen samt finansören Samordningsförbundet NNV Skåne.

Kristianstad i februari 2023

*Martin Persson
Utvärderare*

*Lars Dahlberg
Utvärderare*

Om utvärderarna

Martin Persson (f. 73) är sedan mer än 20 år tillbaka verksam inom högskoleväsendet, där han arbetar med utbildning, utvärdering/forskning och samverkan med det omgivande samhället med speciell fokus på arbets- och organisationspsykologi samt lärande i arbetslivet. Han är också sedan många år verksam som fristående konsult med bl. a. ett flertal utvärderings- och utredningsuppdrag för såväl privat som offentlig sektor.

Lars Dahlberg (f. 62) har en bakgrund inom högskoleväsendet, där han arbetat med utbildning och forskning inom arbetsvetenskap och här särskilt olika gruppers villkor och förutsättningar på arbetsmarknaden. Lars har vidare en bred arbetslivserfarenhet som utvärderare och utredare åt offentlig sektor. Han är även verksam som konsult med inriktning på processledning och utvärdering.

Tillsammans och var för sig har de båda utvärderarna/förforskarna sedan år 2000 genomfört fler än 50 större utvärderingsuppdrag för såväl privata företag, statliga myndigheter och offentliga organisationer såsom Af, FK, Polisen, Räddningstjänsten, Migrationsverket, Svenska ESF-rådet, Tillväxtverket, ALMI-bolag, länsstyrelser, regioner, kommunala samordningsförbund och enskilda kommuner.

INNEHÅLL

FÖRORD OCH KORT SAMMANFATTNING	2
Processen En väg in och En väg in NNV Skåne – en kort bakgrund	3
Erfarenheter från uppstarten av En väg in Ängelholm	5
Några erfarenheter från arbetet med pilot-gruppen i Ängelholm - <i>Intervjuer med processmedarbetare och deltagare</i>	7
Uppstart av En väg in NNV Skåne - <i>SWOT-analys med processledarna i början av genomförandet</i>	10
Erfarenheter från uppstarten av En väg in NNV Skåne	
– Lägesbild för processen i Båstads	14
– Lägesbild för processen i Klippans	16
– Lägesbild för processen i Perstorps	18
– Lägesbild för processen i Örkelljunga	20

Insatsen En väg in och En väg in NNV Skåne – en kort bakgrund

Bakgrunden till processen är den förstudie om ”En väg in” som parterna genomförde i Ängelholm. Förstudien utgår från den lokala politikens önskemål om att utveckla ett processinriktat arbetssätt som förväntades bli ”en väg in” för medborgaren i den nya gemensamma organisationen som bildas mellan arbetsmarknadsenheten och ekonomiskt bistånd i Ängelholms kommun (från jan-21). Ur ansökan om finansiering¹:

”Vi tänker oss därför en samverkansprocess mellan kommunen, Försäkringskassan och Regionen. Arbetsförmedlingen kommer att vara med som intressenter inledningsvis. Processen ska arbeta mot syftet att få heltidssjukskrivna i aktivitet, ett försteg inför att kunna vara redo för exempelvis det förstärkta samarbetet mellan Försäkringskassan och Arbetsförmedlingen eller andra arbetsmarknadsinsatser.

Detta är en målgrupp som samtliga parter uppger är svår att aktivera idag och som trillar lite mellan stolarna mellan våra system. Det är även en grupp som potentiellt kan bli en stor kostnad för samhället under lång tid.

En del av processen blir att arbeta operativt med och runt behovsgrupper medan den andra delen i processen fokuserar på att ta fram strukturella och hållbara former för samverkan och informationsutbyte, oavsett specifika behovsgrupper.”

Insatsen pågår under perioden 2022-08-01 till 2025-02-28 och från 23-01-01 medverkar även Båstad, Klippan, Perstorp och Örkelljunga utifrån förbundets önskemål om att bredda samverkan till fler kommuner:

”Vi vill med påhängsansökan till Ängelholms beviljade ansökan om ”En väg in” bredda samverkan till fler kommuner i förbundet. Processens syfte är att metoden utvecklas och hur vi tillsammans kan nyttja våra verktyglådor för medborgarnas bästa, snabbaste och mest effektiva väg mot arbete och studier².”

Processens mål och syfte (-n)

Förutom processens huvudsyfte ovan ”att få heltidssjukskrivna i aktivitet...” återfinns ett antal delsyften i ansökan, se nedan:

- ✓ Ett av syftena med processen är att stötta behovsgrupperna till sysselsättning varpå vi vill undersöka möjligheten om det är så att en tätare samverkan mellan kommunerna, Försäkringskassan, vården och Arbetsförmedlingen kan snabba på individens handläggningstid (sid 5).
- ✓ Ett av syftena är att i samverkan ta fram och testa hållbara samverkansformer som kan implementeras i ordinarie verksamhet...Fokus i processen är implementering från dag 1 (sid. 6).

Målen med processen är att:

- ✓ Ta fram strukturella och hållbara former för samverkan mellan de deltagande parterna (kommunerna i ”En väg in”, Försäkringskassan och Region Skåne samt Arbetsförmedlingen).
- ✓ Att kompetensutveckla chefer och medarbetare om varandras verksamheter för att få gemensamma referensramar. Genomföra erfarenhetsutbyten samt tematräffar utifrån specifika frågeställningar (varav ett har fokus på BIP).
- ✓ Implementera en struktur och rutin för samverkan i befintliga verksamheter.
- ✓ Testa och hitta metoder för flöden av deltagare mellan verksamheterna och parterna samt kunna beskriva desamma.
- ✓ Testa processen på grupper som uppbär ekonomiskt bistånd och är sjukskrivna med behov av koordinerat stöd.
- ✓ Arbeta operativt med fler invånare/behovsgrupper som har ekonomiskt bistånd vars behov är stöd i samverkan.

¹ Ansökan om finansiering En väg in - genomförande 2022-02-28.

² Anslutningsansökan En väg in – NNV Skåne NNV 2022-05-20.

Erfarenheter från uppstarten av En väg in i Ängelholm

En väg in är planerad på så sätt att processen i Ängelholm startar 6 månader tidigare än i anslutningskommunerna *Båstad, Klippan, Perstorp* och *Örkelljunga*. Syftet med upplägget är att tillvarata de erfarenheter som skapas dels vad gäller utveckling av samverkan dels från arbetet med en pilotgrupp sjukskrivna biståndstagare. Syftet återfinns i ansökan, se nedan³:

”Vi kommer att tillvarata erfarenheterna från de första 6 månaderna som Ängelholm kommer att ha tagit fram former för strukturell och långsiktig samverkan. Samtidigt som ”En väg in” testar de operativa arbetsformerna på en avgränsad pilotgrupp, ca fem individer som uppbär ekonomiskt bistånd, som är sjukskrivna och har behov av koordinerat stöd.” (sid. 5)

Uppstart i Ängelholm

Nedan sammanfattas arbetet och erfarenheterna från processen i Ängelholm. Först redovisas en lägesbild kring processens utveckling de första sex månaderna. Lägesbilden har tagits fram tillsammans med medarbetarna. Därefter redovisas erfarenheter från arbetet i pilotgruppen.

Lägesbild i februari 2023 för processen *En väg in* i Ängelholm

Personal / Kompetenser

- ✓ Processledare, 75 %, Individkoordinator, Arbetsmarknadsenheten (AME)
- ✓ Processmedarbetare 50 %, Individkoordinator, AME
- ✓ Process- och implementeringsansvarig, 20 %, AME
- ✓ Ekonomiassistent, resurs till projektet, Vuxenutbildningen (Vux)

Generella behov i Ängelholm:

- *Att hitta samverkansmetoder och arbetsrutiner för de aktuella målgrupperna som uppbär ekonomiskt bistånd.*
- *Fokus är framförallt att lokalt skapa en strukturell och operativ samverkansmodell mellan parterna för personer som uppbär ekonomiskt bistånd, har oklar arbetsförmåga och behöver koordinerat stöd.*
- *Det handlar således om en bred ansats att både bygga upp samverkan, hitta metoder och ständigt pröva vägar framåt för individerna.*

Tidigare erfarenheter av samverkan för målgruppen mellan parterna:

- Begränsad systematisk samverkan för målgruppen.
- Det förekommer samverkan kring enskilda individer, främst mellan kommunen och en part (Arbetsförmedlingen (Af) eller Försäkringskassan (Fk) eller Primärvården). Denna samverkan är en god grogrund att bygga vidare på och förändra den relationsbaserade samverkan som tidigare skett till en mer systematisk samverkan som involverar flera av parterna samtidigt.

Uppstart och inledande aktiviteter i processen *En väg in*, augusti -22 – februari 23:

- a) Efter att medarbetarna ovan rekryterats och började arbeta i augusti -22 så inleddes ett antal studiebesök för att skapa gemensam förståelse för processen. Bl.a. besöktes Landskrona vid två tillfällen samt samordningsförbundet i Halland.
- b) Utveckling av samverkan:
Nätverksmöten med de andra tilltänkta parterna förankrades (*primärvård, Af, Fk, regionens psykiatri samt kommunens ekonomiska bistånd*) och påbörjades under november. Parterna har etablerat en återkommande struktur med möten var 3:e månad för att lära känna varandras verksamheter, utveckla processen och lyfta fram de erfarenheter som skapas. Målet är att fastställa roller, ansvar och befogenheter inom och emellan de samverkande parterna.

³ Anslutningsansökan *En väg in* – NNV Skåne NNV 2022-05-20

c) Beskæftigelses indikator projektet (BIP):

Ett fokus har varit att utveckla kunskap kring BIP, för att kunna mäta individernas upplevelse av progression. Arbetet inledde med en kunskapseftermiddag (oktober -22) i vilken både de lokala samverkansparterna samt de övriga kommunerna i processen medverkade. Eftermiddagen var en första uppstart kring forskningsresultaten i BIP.

- a. Därefter har arbetet vidareutvecklats med att planera och ta fram en fördjupande utbildningsdag (6 februari -23) i vilken 30 medarbetare medverkade från Ängelholms kommun (Ekonomiskt bistånd, processens medarbetare, Vuxenutbildningen och Arbetsmarknadsenheten). Samtliga chefer från de involverade enheterna medverkade även.
- b. Målgruppen för BIP är individer som har tydliga utmaningar utöver att de saknar ett förvärvsarbete.
- c. I Ängelholm innebär BIP både ett nytt arbetssätt, delvis nya metoder och även ett behov av organisationsutveckling.
- d. Processen går vidare med att påbörja införande av BIP och planera för att utveckla och förändra arbetssätt. En grupp har tillsatts för att påbörja arbetet.

d) Pilotdeltagare:

Parallellt med arbetet ovan har processen rekryterat en pilotgrupp sjukskrivna individer som uppbär ekonomiskt bistånd och har behov av samordnade insatser.

Processmedarbetaren har träffat individerna löpande under senhösten och vintern. Av de åtta individer som remitterades från ekonomiskt bistånd så har sex personer gått vidare i processen. Även om behoven är olika så har flera av individerna behov av samordning av insatser, att bryta sin sociala isolering och motivationshöjande insatser för att skapa framtidsfokus- och -tro. Erfarenheten från arbetet är att det är mycket svårt att få individerna att komma på avtalade tider och överbrygga olika hinder.

För att förtydliga vilka krav och möjligheter det finns för arbetet med målgruppen så har processledaren sammankallat ett erfarenhetsmöte med ansvariga (enhetschefer) för det ekonomiska biståndet i de samverkande kommunerna i *En väg in NNV Skåne* under februari.

e) Kommande behovsgrupper:

I samråd med ekonomiskt bistånd har processmedarbetarna börjat identifiera vilka behovsgrupper som kan vara aktuella för *En väg in*. Gemensamma möten sker under februari med målsättningen att kunna starta upp med nya individer under mars-23.

f) Försäkringsmedicinsk resurs:

I takt med att arbetet med individerna utvecklas uppstår ett allt tydligare behov av en försäkringsmedicinsk resurs. Processen har identifierat en resurs som på uppdragsbasis kan stödja processens arbete med att tolka medicinska underlag, förtydliga ansvar för rehabilitering och föra diskussioner om vilka aktiviteter respektive vilken ersättning som är rätt för olika individer.

Sammanfattning:

- ✓ Arbetet i processen utvecklas på flera plan både vad gäller samverkan, pilotdeltagare, kommande behovsgrupper samt en försäkringsmedicinsk resurs.
- ✓ Erfarenheter och utmaningar driver naturligt processen vidare, t.ex. behov av organisationsutveckling för att införa BIP samt krav och ansvar inom ekonomiskt bistånd för målgruppen.
- ✓ Den största utmaningen framgent i processen är att samordna och utveckla samverkan med primärvården som lokalt består av fem primärvårdsenheter samt rehab-koordinatorer med vitt skilda förutsättningar.
- ✓ En genomgående positiv erfarenhet hittills är att intresset för samverkan och processens frågor är stort både lokalt inom kommunen samt mellan parterna i samordningsförbundet och medarbetarna processen *En väg in NNV Skåne*.

Några erfarenheter från arbetet med pilot-gruppen i Ängelholm - Intervjuer med processpersonal och deltagare

Kort bakgrund till pilotgruppen

Under hösten 2022 rekryterades en pilotgrupp sjukskrivna individer som uppbär ekonomiskt bistånd och har behov av samordnade insatser. Av de åtta individer som remitterades från ekonomiskt bistånd så har sex personer gått vidare i processen En väg in i Ängelholm.

Om deltagarna: Processmedarbetarna har träffat individerna löpande under senhösten och vintern. Arbetet har börjat med individuella kartläggningssamtal med fokus på *individens behov och önskemål om stöd*. En erfarenhet är att även om behoven är olika så har flera av individerna uttryckt behov av *samordning av insatser, att bryta sin sociala isolering och motivationshöjande insatser för att skapa framtidsfokus- och -tro*.

Kännetecknande för individerna i gruppen är att de har varit sjukskrivna och uppbur ekonomiskt bistånd under lång tid. En av deltagarna har varit sjukskriven och biståndsmottagare under 15 års tid, tre av individerna under ca 10 år medan två yngre deltagare under fem respektive ett års tid. Deltagarna har vanligtvis både somatiska åkommor och ofta en eller flera psykiatriska diagnoser i kombination. Flera av deltagarna har även planerat eller pågående utredningar hos psykiatri. En annan iakttagelse är att drygt hälften av deltagarna blivit "utförsäkrade" från Försäkringskassan.

Gruppträffar: Deltagarna har erbjudits att medverka på gruppträffar ca två gånger per vecka i syfte att påbörja en aktivitet och bryta social isolering. Under våren kommer träffarna att utvecklas till tre träffar per vecka, *måndag, onsdag och fredag*. En dag kommer att ägnas åt *fysisk hälsa*, en dag åt *välbefinnande, motivation och personlig utveckling* och en dag ägnas till *arbetsträning*.

Lärdomar och erfarenheter hittills: Personalen menar att det är särskilt viktigt att arbeta med:

- ✓ Att återfå och återvinna det förtroende (*till myndigheter*) som ofta förstörts i processen. Likaså att få individerna att kunna se sin del i det som inte fungerat.
- ✓ "Man måste inse att om individen varit borta så länge från arbetslivet så måste processen få ta tid. 6 månader kommer att behöva vara mycket längre för många i gruppen, särskilt när det gäller det psykiska måendet som är en långsam process."
- ✓ Att jobba med värdighet, från inte vara efterfrågad till att vara en värdefull resurs som är önskad och efterfrågad.
- ✓ Deltagarna är mycket stresskänsliga och en lärdom är att inte forcera, att aldrig forcera processer och beslut. Erfarenheten från arbetet är även att det är mycket svårt att få individerna att *komma på avtalade tider och överbrygga olika hinder*.
- ✓ Viktigt att jobba för att skapa fungerande samverkan och goda relationer internt inom kommunen (*ekonomiskt bistånd*) och mellan processens parter.

Deltagarnas upplevelse av aktiviteterna

Två deltagare har intervjuats för att söka svar kring *upplevelsen av En väg in, vilka möjligheter deltagarna ser för sin egen del, upplevelsen av resultat sedan aktiviteterna påbörjats* samt deltagarnas *tankar inför framtiden*. Nedan en kort bakgrund till deltagarna:

Deltagare A:

"- Jag är multisyjuk, med både... [nämner fyra somatiska och två psykiska diagnoser]. Hade heltidsjobb... blev sjukskriven 20XX, men kunde inte gå tillbaka, utrett via

”- Träffarna bjöd in till en social gemenskap och lite så att man fick reda på att det inte är jag som gjort något fel, utan att det finns fel i systemet och att man kan hamna mellan stolarna. Fick erkänt att det finns ett glapp som vi behöver täcka upp och du har haft otur och hamnat här..” Delt. A.

”- Tänk så dåligt man har mått men så hamnar man här och folk kan säga fantastiska grejor, det är stärkande och det har man behövt. Jag är ju kreativ och sysslar med allt möjligt och tycker fortfarande att det är fruktansvärt roligt att lära ut och ge tips och råd och vill komma igång på det igen. Jag vill bidra och vill göra ett nytt försök. Delt. B.

Just vikten av att få ge (och ta emot) komplimanger och socialt stöd tillsammans med de andra deltagarna i gruppen är något som båda deltagarna lyfter fram. Deltagarna menar att det är stärkande att kunna bidra till någon annans välmående vilket i sin tur påverkar det egna måendet, se nedan:

”- Att kunna komma hemifrån några timmar i veckan och kanske kunna känna att man påverkat någon annans dåliga dag att bli positiv. Och det är vi bra på.” Delt. B.

”- För mig är det bara att kunna ge en komplimang till någon, att man ser att den personen tar åt sig och då känner man att man har gjort en bra grej...

För hade man varit lika snäll mot sig själv som man är mot andra så hade man kommit mycket längre.” Delt. A.

På ett mer konkret plan så lyfter en av deltagarna fram att denne; ”- ...kan sova bättre, kroppen var fysiskt trött och att tankarna inte tog över så att jag kunde somna... Det betyder jätte-mycket, det är som natt och dag jämfört med innan.” Delt. A.

Sammantaget så menar deltagarna att de, i olika grad, brutit sin sociala isolering, blivit mer aktiva, fått ett värdefullt stöd av personalen och gruppen och på så sätt även lite ökad motivation och framtidstro.

Tankar inför framtiden:

Båda deltagarna ser fram emot att fortsätta med det ”nya” upplägget som innebär att deltagarna träffas 3 gånger i veckan; *måndag, onsdag och fredag*. En av deltagarna säger,

”- Att ha något att gå till, veta fasta tider, oavsett om man har en dålig dag, veta att man är välkommen oavsett. När man väl kommer hit så kanske man mår bättre. Eller blir distraherad...” .

Sammanfattande slutsats:

En aspekt som åter bör lyftas är att deltagarna i stort sett, helt saknat socialt- eller arbetsinriktade aktiviteter under många år (över 10 år) och hur detta bidragit till en rad negativa effekter för dem. I samtalen återkommer deltagarna vid flera tillfällen till ämnet ovan, t.ex:

”- Ett mål för mig är att **ingen** ska behöva gå så länge som vi, utan att det går snabbare och att vi kan hjälpa andra att bli bättre bemötta och omhändertagna”.

Kanske är det här som processen *En väg in* kan göra stor skillnad genom att både utveckla och effektivisera samhällets stöd.

Uppstart av En väg in NNV Skåne

- SWOT-analys med processledarna i början av genomförandet

Utgångspunkten för att göra analysen var att skapa en första gemensam "utgångspunkt" för hur processledarna ser på processens förutsättningar. Under analysen så reflekterade medarbetarna kring hur de bedömer processens *interna* styrkor och svagheter respektive vilka *externa* möjligheter och hot (d.v.s. *utmaningar*) de ser inför det kommande utvecklingsarbetet i *En väg in NNV Skåne*.

Analysen genomfördes då processledarna träffades i Båstad den 20 januari och fyra av de fem hade möjlighet att medverka. Nedan redovisas först analysen i sin helhet varpå en efterföljande diskussion tar vid.

Styrkor	Svagheter
<ul style="list-style-type: none">• Processledarnas erfarenhet<ul style="list-style-type: none">○ Bred kompetens och erfarenhet av tidigare projekt och samarbeten.○ "Vi känner varandra, professionellt och lite på det personliga planet"○ "En styrka"• Samma terminologi och kunskapsbakgrund inför processen<ul style="list-style-type: none">○ "Vi fem är samspelta och har en samsyn kring problemområdet och vart vi ska."• Alla kommer från arbetsmarknadsenheter, en styrka, att känna till "mellanläget" som vi och deltagarna befinner sig i.<ul style="list-style-type: none">○ Sitter på AME.○ Klienterna som vi möter känner vi regelverket kring d.v.s. Ekonomiskt bistånd., Af, Fk och vårdens.• Fördelen är också att processen inte är så styrd som t.ex. ESF.<ul style="list-style-type: none">○ Öppenhet och möjligheter till anpassning efter pareternas förutsättningar.• "Vi ska gå projektledarutbildningen tillsammans."	<ul style="list-style-type: none">• "Syftet är stort och vitt och brett, kan ge utrymme för stora förhoppningar."• Risk för olika fokus på processens resultat<ul style="list-style-type: none">○ "Parterna har höga förväntningar, en risk att man ser det som en direkt behovsinsats och inte främst som metodutveckling."○ "Att de olika parterna inte väntar in metodutveckling utan förväntar sig lösningar på resultat."• "Vi är ensamma på våra kammare i våra organisationer, finns en oro, vi är små organisationer."• Stora skillnader mellan kommunerna.<ul style="list-style-type: none">○ "Olika tjänstegrad i processen, kan bli olika utfall utifrån olika förutsättningar, olika typer av problem, olika hur man bedriver deltagarmöten, men att lära oss av varandra finns det goda förutsättningar för."○ "Utmaning då vi kommer att bedriva olika verksamhet med deltagarna."• Slutsats: "Vi måste ha en samsyn och ge våra samarbetspartner samma information då vi har olika förutsättningar."

Möjligheter	Hot
<ul style="list-style-type: none"> • Många möjligheter <ul style="list-style-type: none"> ○ Tydliga vinster för medborgaren med utökad samverkan. ○ Vinster för kommunen med rätt ersättning. • Utveckling av samverkan <ul style="list-style-type: none"> ○ Vi är nyfikna på det operativa arbetet och hur vi kan dra lärdom av varandra för att uppnå samverkan. • En lärprocess som leder till metod- och verksamhetsutveckling <ul style="list-style-type: none"> ○ ”Spännande med fem kommuner som ska jobba med olika behovsgrupper och olika remittenter. Att vi får prova så många olika grupper.” ○ Resultatet av vårt arbete är en stor möjlighet att lära oss av. ○ Unikt att göra det tillsammans. 	<ul style="list-style-type: none"> • Politiskt styrt, plötsliga förändringar och personalbyten kan påverka stort. <ul style="list-style-type: none"> ○ ”Vi har varit med förr men vi är positiva!” • System och förutsättningar för implementering av processen. <ul style="list-style-type: none"> ○ Vilka system och program vi väljer i de olika kommunerna. Risk för att systembyten påverkar vår gemensamma vision och vår samverkan och metodutveckling. Inte minst internt i enskilda kommuner. ○ Särskilt hur vi får möjlighet att implementera BIP i systemen. • Krockar i regelverk <ul style="list-style-type: none"> ○ ”Risken är inte att vi hamnar i konflikt men att parternas lagstyrda verksamheter kan krocka med varandra och påverka projektet. Vi måste vara flexibla, navigera och vara inlyssnande för att nå lösningar.” ○ ”Och hjälpas åt att finna vägar framåt!” • Rehab-koordinatorer / Primärvård <ul style="list-style-type: none"> ○ Vissa vårdcentraler är svåra att få med och vissa rehab-koordinatorer är svåra att få med. Att inleda samarbetet är också en utmaning vi redan har sett.

Sammanfattande diskussion

Analysen ovan bör, som nämnts tidigare, ses som en första gemensam utgångspunkt kring processledarnas förväntningar på den förestående processen.

Styrkorna som lyfts fram handlar främst om processledar-gruppens tidigare kunskaper och erfarenheter d.v.s. att gruppens *samlade kompetens* ses som en styrka inför det kommande arbetet. Ett intressant begrepp som lyfts fram är ”*mellanläget* som vi⁴ och deltagarna befinner sig i” och arbetsmarknadsenheternas kunskap och erfarenhet av att både arbeta med deltagare och förhålla sig till de olika myndigheternas regelverk. Kompetensen ovan (*kunskap om och erfarenhet av mellanläget*) kan ses som en av kärn-kompetenserna i processen *En väg in NNV Skåne* (och *En väg in*).

Svagheter: Ett brett syfte och höga förväntningar på processen ses som en svaghet i *En väg in NNV Skåne*. Främst handlar frågeställningen om, i vilken utsträckning, fokus på

⁴ Vi avser arbetsmarknadsenheterna.

metodutveckling (samverkansstrukturer, utveckling av ”verktyg” och aktiviteter för deltagare, t.ex. för-rehabilitering) respektive resultat (andelen deltagare som tar del av processen och deltagarnas progression) skall råda. Flera av processledarna menar att metodutveckling, enligt ovan, bör få stå i förgrunden för processen. En diskussion i styr- och beredningsgruppen för förtydligande rekommenderas. Nedan några tänkbara frågor att ta upp till samtal:

- Var bör huvudfokus ligga på processens resultat i den enskilda kommunen?
 - o Handlar det främst om att etablera en utvecklad samverkansstruktur och bedriva metodutveckling eller att skapa resultat på individnivå för olika behovsgrupper?
 - o Frågor kring att skapa en samverkansstruktur:
 - Vilken miniminivå, dvs definitiva krav finns på en sådan struktur?
 - T.ex. vad gäller utvecklade rutiner, en fast mötesstruktur, vilka parter som ingår, samverkansavtal med roller, uppgifter och ansvar?
 - o Förväntningar på andelen deltagare som tagit del av processen?
 - Av de existerande sjukskrivna försörjningsstödstagarna i kommunen?
 - Av de tillkommande ”nya” rehab-ärendena inom ekonomiskt bistånd?
 - Olika behovsgrupper, vilka är särskilt prioriterade grupper?
 - Likaså förväntningar på vilka deltagare som kan delta i och remitteras till processen? Är ekonomiskt bistånd ett krav för att ta del av insatserna?

Nedan processens syfte ur de båda ansökningarna:

Processens syfte i ansökan (En väg in Ängelholm):

- Processen ska arbeta mot syftet att få heltidssjukskrivna i aktivitet, ett försteg inför att kunna vara redo för exempelvis det förstärkta samarbetet mellan Försäkringskassan och Arbetsförmedlingen eller andra arbetsmarknadsinsatser.
- En del av processen blir att arbeta operativt med och runt behovsgrupper medan den andra delen i processen fokuserar på att ta fram strukturella och hållbara former för samverkan och informationsutbyte, oavsett specifika behovsgrupper.

Processens syfte i ansökan (Anslutningsansökan En väg in – NNV Skåne):

- Processerna ska arbeta mot syftet att få heltidssjukskrivna i aktivitet, ett försteg inför att kunna vara redo för exempelvis det förstärkta samarbetet mellan Försäkringskassan och Arbetsförmedlingen eller andra arbetsmarknadsinsatser.
- En del av processen blir att arbeta operativt med och runt behovsgrupper medan den andra delen i processen fokuserar på att ta fram strukturella och hållbara former för samverkan och informationsutbyte, oavsett specifika behovsgrupper.

Nedan målen för processen (samma mål i båda ansökningarna).

MÅL

Målen med processen är att:

- Ta fram strukturella och hållbara former för samverkan mellan de deltagande parterna (kommunerna ”En väg in – NNV Skåne”, Försäkringskassan och Region Skåne samt Arbetsförmedlingen).
- Att kompetensutveckla chefer och medarbetar om varandras verksamheter för att få gemensamma referensramar. Genomföra erfarenhetsutbyten samt tematräffar utifrån specifika frågeställningar (varav ett har fokus på BIP).
- Implementera en struktur och rutin för samverkan i befintliga verksamheter.
- Testa och hitta metoder för flöden av deltagare mellan verksamheterna och parterna samt kunna beskriva desamma.
- Testa processen på grupper som uppbär ekonomiskt bistånd och är sjukskrivna med behov av koordinerat stöd.
- Arbeta operativt med fler invånare/behovsgrupper som har ekonomiskt bistånd vars behov är stöd i samverkan.

Möjligheter: Att involvera flera aktörer (*remittenter*) för att bredda och utveckla samverkan ses som viktiga utvecklingsmöjligheter liksom möjligheten att få lära av varandra under processens gång. Att parterna i fem kommuner tillsammans skapar och delar erfarenheter lyfts också fram som mycket positivt. Sammantaget upplevs *En väg in* och *En väg in NNV Skåne* som en process med många möjligheter. Processen förväntas ge tydliga vinster för både medborgare och de samverkande parterna.

Hot: Medarbetarna ser flera externa risker eller hot som kan påverka processen. Politisk styrning som ger upphov till plötsliga förändringar och personalbyten kan påverka processen stort. Likaså har det visat sig att både vårdcentraler och rehab-koordinatorer kan vara svåra att involvera i arbetet. Något som medarbetarna också tror kan påverka resultatet är krockar i regelverk mellan parterna. Det gäller att både vara flexibla, lite kreativa och kunna navigera för att undvika att regelkrockar tillåts "sätta käppar i hjulen". Ytterligare ett område som lyfts fram är vikten av att skapa förutsättningar för att kunna implementera processen i de olika kommunernas system, detta särskilt vad gäller BIP.

Sammanfattningsvis så visar analysen tydliga styrkor i processledargruppen och ett påtagligt engagemang inför det kommande arbetet. Tillsammans med de möjligheter som processen upplevs ge så får förutsättningarna sägas vara mycket goda.

Att hantera de utmaningar som identifierats handlar både om att *förtydliga och konkretisera* processens syfte och målsättningar samt *skapa gemensamma förväntningar och gemensamma målbilder* givet de resurser som avsatts för arbetet. Samtidigt är det naturligtvis önskvärt att behålla en *öppenhet och flexibilitet* så att parternas olika behov och förutsättningar tas hänsyn till. Likaså är det viktigt att följa hur samarbetet med primärvården och rehab-koordinatorerna utvecklas.

LÄGESBILD I JANUARI 2023 FÖR PROCESSEN *EN VÄG IN NNV SKÅNE* I BÅSTAD

Personal / Kompetenser

- ✓ Processledare 50 %, Arbetsmarknadscoach
- ✓ Casemanager 25 %, Stöd och Omsorg,
- ✓ Casemanager 25 %, Stöd och Omsorg,
- ✓ Administrativt stöd och kommunikator, resurs till projektet
- ✓ Ekonomiassistent, resurs till projektet

Generella behov i Båstad:

- Att hitta samverkansmetoder som är gynnsamma för de aktuella individerna som varit lång tid inom försörjningsstöd.
- Vi är intresserade av att skapa ett flöde och en kedja i vilken det är tydligt när vems kompetens ska användas och bidra till individen resa framåt.
- Fokus är utveckling av samverkan.

Tidigare erfarenheter av samverkan för målgruppen mellan aktörerna:

- Af har nyligen återkommit med önskemål kring samverkan för enskilda individer efter en period av liten eller helt utebliven samverkan under några år.
- Samverkan för den nu aktuella målgruppen har tidigare under åren skett mellan kommun och en part och då huvudsakligen med Af el. Fk. Ingen tidigare flerpartssamverkan.
- Samverkan med psykiatrin tros främst ha skett inom socialpsykiatrin och har inte förekommit inom AME i någon större utsträckning.
- Det kan även sägas att kontakterna mellan parterna genom åren byggt på tidigare relationer och personlig kännedom (t.ex. vad gäller samverkan med Af resp. Fk).

Uppstart och inledande aktiviteter i processen *En väg in NNV Skåne*:

- a) Vi började med studiebesök i Ängelholm under hösten 2022. Kunskap och information kring processen och erfarenheter.
- b) Internt har vi inom Individ, Familj och Arbete och Stöd och Omsorg haft ett första diskussionsmöte där vi identifierade relevanta kompetenser för arbetet med processen. De två case-managerna identifierades som naturliga resurser i arbetet.
- c) Efter urvalet av kompetenser och resurser kallade vi ett bredare urval av interna aktörer till ett informations- och uppstartsmöte om *En väg in NNV Skåne*. Ett 10-tal personer från olika delar av enheterna medverkade.
 - Processen togs emot med öppenhet.
 - Förståelse för att vi behöver arbeta med frågorna.
 - Information om inventering av potentiella pilot-deltagare.
- d) Deltagit i den gemensamma BIP-utbildningen för personalen inom *En väg in* (Ängelholm).
- e) Erfarenhetsutbyte med Helsingborg kring parallell Finsam-process. Erfarenheter från den avslutade processen *Synergi*.
- f) Processledare och Chef (sitter i beredningsgruppen) har tagit fram former för avstämning och rapportering, ansvarsfördelning och stöd i det löpande arbetet.
- g) Processgruppen, processledare och case-managers, har inlett förberedande arbete kring metoder, kartläggning och hur det löpande arbetet med individerna kan läggas upp. Processgruppen kommer framgent att träffas löpande.
- h) Medverkan på beredningsgrupp 15 december på Riviera i Båstad.
- i) Kommer att delta i projektledarutbildning.
- j) Båstad var värd för det första gemensamma processledarmötet den 20 januari 2023.
- k) Det har tagits initiativ från socialchef att samordna möten och workshops med de berörda vårdcentralerna i Båstad kring rehab-koordinatorernas medverkan i processen.

- l) Psykiatri har inte ännu involverats i processen utan kommer lägre fram i planeringen.
- m) Det samma gäller för samverkan med Försäkringskassan.

Ett positivt exempel:

- Genom att en individ ur målgruppen skrevs in på AME så gavs ett första praktiskt "case" att arbeta med vad gäller utveckling av samverkan mellan flera parter.
- Ärendet var en remiss från ekonomiskt bistånd om arbetsträning för en individ med 100 % sjukskrivning.
- Samverkansdialog skedde inom kommunen mellan ekonomiskt bistånd, vuxenheten, förebyggande enheten samt Försäkringskassan, Arbetsförmedlingen och läkare på vårdcentralen.
- Resultatet av samverkan blev ett gott exempel på hur samtliga parter engagerade sig utifrån sitt kompetensområde för att stärka individens resurser. Resultatet var förutom *förstärkt samarbetet mellan FK och Af* för individen en god erfarenhet kring att i ett tidigt skede arbeta med en bred samverkan mellan parterna för individens bästa.

Sammanfattning:

- ✓ Arbetet i processen har kommit igång väl och tog sin början redan under hösten 2022. Ett flertal interna aktiviteter har genomförts för att sprida kunskap om det förestående arbetet.
- ✓ Likaså har arbete med att identifiera pilot-deltagare och finna lämpliga arbetsformer påbörjats.
- ✓ Det har vidare tagits initiativ från socialchef att samordna möten och workshops med de berörda vårdcentralerna i Båstad kring rehab-koordinatorernas medverkan i processen. Kommer att genomföras under våren.

LÄGESBILD I FEBRUARI 2023 FÖR PROCESSEN *EN VÄG IN NNV SKÅNE* I KLIPPAN

Personal / Kompetenser

- ✓ Processledare 50 %, Arbetsmarknads- och utvecklingsenheten.

Generella behov i Klippan:

- Finns befintlig resurssamverkan i två olika grupper (med vårdcentralen Klippan resp. Capiro) men det finns utvecklingsbehov.
- Dessa handlar om att återuppta, effektivisera och utveckla arbetet med de nya resurser som finns hos parterna. Likaså att involvera Fk i samverkan. Efter några år utan läkare med i resurssamverkan är det angeläget att återfå denna kompetens.
- Det handlar om att öka kunskapen om respektive verksamhets uppdrag och möjligheter samt vilka verktyg respektive part kan bidra med till individernas utveckling.

Tidigare erfarenheter av samverkan för målgruppen mellan aktörerna:

- Finns en upparbetad resurssamverkan mellan kommunens försörjningsstöd och arbetsmarknadsenhet samt Af och kurator resp. psykolog på de två olika vårdcentralerna.
- Denna samverkan upplevs fungera väl med ett tydligt engagemang från de involverade parterna att upprätthålla en god samverkan.
- Utvecklingsmöjligheterna handlar om *hur* parterna kan använda resurssamverkan på ett effektivare sätt och utveckla arbetet för målgruppen.

Uppstart och inledande aktiviteter i processen *En väg in NNV Skåne*:

- a) Vi började med studiebesök i Ängelholm under hösten 2022. Kunskap och information kring processen och erfarenheter.
- b) Deltagit i den gemensamma BIP-utbildningen för personalen inom *En väg in* (Ängelholm).
- c) Medverkan på beredningsgrupp 15 december på Riviera i Båstad.

d) Utveckling av samverkan:

För att kartlägga de samverkansbehov som finns, glapp i samverkan och för att förankra processen så har ett brett urval av parterna intervjuats: *Chefer på tre vårdcentraler, chef försörjningsstöd, chef rehab- och sjukgymnastikcenter Kupolen, handläggare på Af, två handläggare inom försörjningsstöd, psykolog på vårdcentral, kurator på vårdcentral, strateg på socialförvaltningen samt undersköterska och kurator på vårdcentral, rehab-koordinator på Psykiatri.* Samt planerad intervju med *chef, samverkansansvarig och en handläggare på Fk.* Likaså genomförs intervjuer med *målgruppen sjukskrivna försörjningsstödstagare (totalt tre individer).*

Ansökan och kartläggningen av samverkansbehov har legat till grund för hur processen ska jobba vidare. Följande områden har identifierats:

- Nätverk:
Nätverk ska skapas där resp. myndighet, vård, kommun berättar om sitt uppdrag och verktyg. Specifika utbildningsinsatser i gruppen, t.ex. mer kunskap om socialförvaltningens insatser.
- Arbetsmetod:
Arbetsmetod för hur vi tillsammans jobbar med personer som är arbetssökande, har en oklar arbetsförmåga och som behöver samordning.
- Gruppaktiviteter:
Parterna uttrycker behov av ett steg ”före”, en för-rehabilitering inför användandet av de verktyg och metoder som idag står tillbuds hos de olika parterna.

- e) Konkret så arbetar processledaren vidare med resurssamverkansgrupperna för att skapa en modell för partsgemensamma samtal kring individer.
- f) Lika så att skapa en insats (*Pre-Rehab*) som rustar och förbereder individer inför arbetsinriktad rehabilitering.

Sammanfattning:

- ✓ Arbetet i processen har kommit igång väl och tog sin början redan under hösten 2022.
- ✓ Ett mycket brett analys- och förankringsarbete har genomförts med de aktuella parterna i processen. Såväl de professionella aktörerna som representanter för målgruppen har intervjuats.
- ✓ Det förestående arbetet i *En väg in* har planerats i en tydlig modell (*Nätverk, Arbetsmetoder och Gruppaktiviteter*).
- ✓ Under de kommande månaderna är fokus främst att förankra och testa en *modell för partsgemensamma samtal kring individer* i samverkansgrupperna samt att skapa en *insats (Pre-Rehab)* som rustar och förbereder individer inför arbetsinriktad rehabilitering.

LÄGESBILD I JANUARI 2023 FÖR PROCESSEN *EN VÄG IN NNV SKÅNE* I PERSTORP

Personal / Kompetenser

- ✓ Processledare 50 %, AME
- ✓ Arbetsmarknadskonsulent 25 %, AME,
- ✓ Arbetsmarknadskonsulent 25 %, AME,
- ✓ Språkstöd vid behov, resurs till projektet

Generella behov i Perstorp:

- *Det finns en stor grupp individer som inte klarar av att delta i arbetsnära aktiviteter pga. exempelvis bristande basala kunskaper, sjukdom/upplevd ohälsa eller svag svenska.*
- *Individerna fastnar lång tid inom försörjningsstöd och skickas runt mellan myndigheterna.*
- *Samverkan (Resurssamverkan) mellan myndigheter finns men kan utvecklas.*

Tidigare erfarenheter av samverkan för målgruppen mellan aktörerna:

- Finns en upparbetad resurssamverkan mellan kommunens försörjningsstöd och arbetsmarknadsenhet samt Af, Fk och vårdcentralens rehab-koordinator och kurator.
- Denna samverkan upplevs fungera väl med ett tydligt engagemang från de involverade parterna att upprätthålla en god samverkan.
- Finns behov av att komma vidare kring att tydliggöra uppdrag, roller och ansvar mellan parterna.
- Finns ett tydligt behov av att koppla på psykiatri och socialpsykiatri i denna samverkan.

Uppstart och inledande aktiviteter i processen *En väg in NNV Skåne*:

- a) Vi började med studiebesök i Ängelholm under hösten 2022. Kunskap och information kring processen och erfarenheter.
- b) Processen *En väg in NNV Skåne* har förankrats mellan cheferna inom försörjningsstöd- och arbetsmarknadsenheten under hösten.
- c) Deltagit i den gemensamma BIP-utbildningen för personalen inom *En väg in* (Ängelholm).
- d) Medverkan på beredningsgrupp 15 december på Riviera i Båstad.
- e) Kommer att delta i projektledarutbildning.
- f) Processgruppen, processledare och arbetsmarknadskonsulenter, kommer att träffas under januari för att planera processen, förtydliga uppdraget, skapa en tidsplan.
- g) Ekonomiskt bistånd har fått i uppdrag att kartlägga och förslå lämpliga individer i målgruppen som pilot-deltagare.
- h) Vi har särskilda samverkansmöten dels i resurssamverkan, men även specifika samverkansmöten med primärvården som genomförs på regelbunden bas.
- i) Med Af har vi regelbundna möten kring unga som varken studerar eller arbetar (UVAS) vilka inte är sjukskrivna primärt men som har behov av samordnade insatser. Detta ger naturligtvis en god möjlighet att fånga upp unga som sjukskriver sig. Upplevelsen är att flera i gruppen hade behövt en vårdkontakt kring psykisk ohälsa.
- j) Vi har planerat ett studiebesök i Laholm för ett erfarenhetsutbyte kring praktiskt arbete med BIP.

Ett positivt exempel:

- Samverkan med vuxenpsykiatri har inletts genom ett konkret uppdrag kring en av individerna i målgruppen som har en pågående insats. Det är således en pilot-deltagare som blir en föregångare med vilken vi nu testar samverkan mellan AME, Vuxenpsykiatri, Försörjningsstöd och Af.

- Vi har sett ett omfattande behov av fysisk hälsa (kost, motion, välbefinnande) i den målgrupp som kan vara aktuell i *En väg in NNV Skåne*. Arbetskonsultenterna har tagit initiativ för att kunna erbjuda individer olika aktiviteter, både motiverande och praktiska hälsoaktiviteter. Vidare har primärvården involverats i arbetet.

Sammanfattning:

- ✓ Arbetet i processen har kommit igång väl och tog sin början redan under hösten 2022.
- ✓ Engagemanget för processen är stort och är ett prioriterat arbete inom de aktuella enheterna i kommunen liksom hos Försäkringskassan och primärvården.
- ✓ Likaså har arbete med att identifiera pilot-deltagare och finna lämpliga arbetsformer påbörjats.
- ✓ En hel del aktiviteter kommer att genomföras från januari 2023 då projektet formellt startar.
- ✓ En viktig skillnad i Perstorp (och Klippan) är att det finns en fungerande samverkan mellan parterna sedan ett flertal år tillbaka kallad resurssamverkan.

LÄGESBILD I JANUARI 2023 FÖR PROCESSEN *EN VÄG IN NNV SKÅNE* I ÖRKELLJUNGA

Personal / Kompetenser

- ✓ Processledare 100 %, AME

Generella behov i Örkelljunga:

- Finns befintlig samverkan mellan Af, Fk, ekonomiskt bistånd och vårdcentralen i Örkelljunga (Rehabsamverkan) men det finns utvecklingsbehov.
- Dessa handlar främst om öka kunskapen om respektive verksamhets uppdrag och möjligheter samt att tydliggöra roller, ansvar och vilka resurser och verktyg som respektive part har för målgruppen. Likaså att tillsammans lyfta och diskutera individärenden med fokus på hur våra gemensamma resurser kan stödja individen.

Tidigare erfarenheter av samverkan för målgruppen mellan aktörerna:

- Finns befintlig samverkan mellan Af, Fk, ekonomiskt bistånd och vårdcentralen i Örkelljunga (Rehabsamverkan) men det finns utvecklingsbehov.
- Samverkan upplevs fungera allt bättre ju längre Rehabsamverkan pågår och det sker positiv utveckling i våra individärenden. Kontaktvägarna har blivit snabbare och tydligare.
- Samtidigt så finns det behov av att fortsätta utveckla och skapa samsyn.
- En nyhet är att Af har ställt en resurs till förfogande för kommunen (*handläggare inom socialtjänst, arbetsmarknad och utbildning*) en eftermiddag varje vecka. Syftet är att fördjupa samverkan mellan kommun och Af.

Upptart och inledande aktiviteter i processen *En väg in NNV Skåne*:

- a) Processen *En väg in NNV Skåne* har förankrats mellan cheferna inom försörjningsstöd- och arbetsmarknadsenheten under hösten -22 och Örkelljunga har valt att ansluta sig till processen.
- b) Medverkan på beredningsgrupp 15 december på Riviera i Båstad.
- c) Medverkan på gemensamt processledarmöte i Båstad den 20 januari -23.
- d) Kommer att delta i projektledarutbildning.

e) Utveckling av samverkan:

Resurssamverkan möts en gång i månaden och just nu förankras processen *En väg in NNV Skåne* mellan parterna. En del av personalen hos parterna är nya och likaså innebär den nya processen en del utvecklingsarbete.

f) Utveckling av BIP

Ambitionen är att skapa en gemensam utbildning för *processledare- och medarbetare, socialsekreterare, chefer, samverkansparterna och dess chefer och involverade handläggare* för såväl Örkelljunga, Båstad, Perstorp och Klippan.

g) Deltagare i *En väg in*:

Just nu sker inventering av individer som är sjukskrivna, uppbär försörjningsstöd och har behov av koordinerat stöd. Ett antal individer (*4-6 personer*) kommer att ingå i en *pilotgrupp* med start från februari och mars parallellt med att fortsatt kartläggning av målgruppen sker. Kartläggningen sker i samverkan med socialförvaltningen under våren -23.

h) Intern förankring och kommunikation

Ett arbete har påbörjats för att kommunicera ut processen *En väg in NNV Skåne* internt för kommunens berörda enheter. Likaså ses organisationen (*projektgrupp / lokal styrgrupp för FINSAM*) över.

Sammanfattning:

- ✓ Arbetet i processen har kommit igång väl och utvecklas på flera plan parallellt enligt ovan.
- ✓ Likaså har arbete med att *skriva in* och *kartlägga* deltagare startas upp. Ett litet antal pilot-deltagare har under februari-22 påbörjat individuella samtal med *processledaren*. Den huvudsakliga arbetsmetoden kommer att ske genom *individuella samtal* och *handlingsplaner*.
- ✓ En viktig skillnad i Örkelljunga är att det finns en fungerande samverkan mellan parterna sedan ett flertal år tillbaka kallad Rehabsamverkan.

	Period	Ackumulerat	Period fg år
RÖRELSENS INTÄKTER			
Nettoomsättning			
3740 Öres- och kronutjämning	-6,09	-6,09	-1,43
Summa nettoomsättning	-6,09	-6,09	-1,43
Övriga rörelseintäkter			
3980 Erhållna offentliga stöd m.m.	3 960 000,00	3 960 000,00	3 990 000,00
Summa övriga rörelseintäkter	3 960 000,00	3 960 000,00	3 990 000,00
SUMMA RÖRELSENS INTÄKTER	3 959 993,91	3 959 993,91	3 989 998,57
RÖRELSENS KOSTNADER			
Råvaror och förnödenheter			
4200 Individinsatser - Första steget Klippan/Perstorp	0,00	0,00	-485 132,00
4203 Individinsatser - Nästa steg Ängelholm	0,00	0,00	-359,00
4204 Individinsatser - Framtiden i Klippan	-300 000,00	-300 000,00	-314 933,00
4205 Individinsatser - En väg in Ängelholm	-440 386,00	-440 386,00	-54 375,00
4210 Uppföljning - Första steget Klippan/Perstorp	0,00	0,00	-69 376,00
4211 Uppföljning - Första steget Örkelljunga	0,00	0,00	-1 875,00
4212 Uppföljning - jämna steget Örkelljunga	0,00	0,00	-1 875,00
4213 Uppföljning - Nästa steg Ängelholm	0,00	0,00	-3 750,00
4214 Uppföljning - Framtiden i Klippan	-29 063,00	-29 063,00	-47 813,00
4215 Behovsanalys 2023	0,00	0,00	-43 126,00
4517 Förstudie - En väg in Ängelholm	-47 000,00	-47 000,00	0,00
4518 Utredningsutvidgning	-63 312,50	-63 312,50	0,00
4519 En väg in NNV Skåne - Klippan	-114 110,00	-114 110,00	0,00
4520 En väg in NNV Skåne - Perstorp	-103 577,00	-103 577,00	0,00
4521 En väg in NNV Skåne - Båstad	-100 000,00	-100 000,00	0,00
4522 En väg in NNV Skåne - Örkelljunga	-100 000,00	-100 000,00	0,00
Summa råvaror och förnödenheter	-1 297 448,50	-1 297 448,50	-1 022 614,00
BRUTTOVINST	2 662 545,41	2 662 545,41	2 967 384,57
Övriga externa kostnader			
5010 Lokalhyra	-11 025,00	-11 025,00	-10 663,00
5410 Förbrukningsinventarier	-16 493,75	-16 493,75	0,00
5420 Programvaror	0,00	0,00	-3 780,00
5460 Förbrukningsmaterial	0,00	0,00	-823,00
5612 Försäkring och skatt för personbilar	-1 775,00	-1 775,00	-2 043,00
5613 Reparation och underhåll av personbilar	-400,00	-400,00	-1 666,00
5615 Leasing av personbilar	-30 266,00	-30 266,00	-28 046,00
5800 Resekostnader (gruppkonto)	-1 270,00	-1 270,00	-54,00
6110 Kontorsmateriel	-109,00	-109,00	-2 004,14
6210 Telekommunikation	-4 556,00	-4 556,00	-3 656,00
6250 Postbefordran	-150,00	-150,00	0,00
6530 Redovisningstjänster	-73 062,50	-73 062,50	-6 500,00
6531 Lönetjänster	-23 781,25	-23 781,25	-25 756,25
6540 IT-tjänster	-42 212,00	-42 212,00	-18 601,00
6550 Konsultarvoden	0,00	0,00	-53 125,00
6570 Bankkostnader	-4 038,50	-4 038,50	-4 029,00
6590 Övriga externa tjänster	-13 015,11	-13 015,11	-17 409,08
6970 Tidningar, tidskrifter och facklitteratur	0,00	0,00	-1 548,00

Resultatrapport ÅRL

	Period	Akkumulerat	Period fg år
6980 Avgift till arbetsmarknadsorganisation - föreningsavgift	0,00	0,00	-14 075,00
6990 Övriga externa kostnader	-37 065,00	-37 065,00	-3 789,00
6991 Övriga externa kostnader, avdragsgilla	-2 443,88	-2 443,88	-711,00
6994 Mötesomkostnader	-151 754,00	-151 754,00	-52 019,00
Summa övriga externa kostnader	-413 416,99	-413 416,99	-250 297,47
Personalkostnader			
7090 Förändring av semesterlöneskuld	-34 991,78	-34 991,78	-33 481,35
7210 Löner till tjänstemän	-243 546,00	-243 546,00	-244 871,00
7211 Löner till styrelsen	-74 180,28	-74 180,28	-42 819,00
7331 Skattefria bilersättningar	-3 346,50	-3 346,50	-1 703,57
7390 Övriga kostnadsersättningar och förmåner	-18 493,32	-18 493,32	-17 422,68
7399 Motkontering förmån	18 493,32	18 493,32	17 422,68
7410 Pensionsförsäkringspremier	-32 198,00	-32 198,00	-54 525,00
7510 Arbetsgivaravgifter 31,42 %	-103 705,00	-103 705,00	-96 714,00
7519 Arbetsgivaravgifter för semester- och löneskulder	-10 994,42	-10 994,42	-10 519,84
7530 Särskild löneskatt	-7 780,68	-7 780,68	-13 055,05
7570 Premier för arbetsmarknadsförsäkringar	-200,00	-200,00	-200,00
7580 Gruppförsäkringspremier	0,00	0,00	-126,00
7610 Utbildning	-26 744,00	-26 744,00	-6 750,00
7621 Sjuk- och hälsovård, avdragsgill	-1 031,00	-1 031,00	-1 800,00
Summa personalkostnader	-538 717,66	-538 717,66	-506 564,81
RÖRELSERESULTAT	1 710 410,76	1 710 410,76	2 210 522,29
Finansiella poster			
8422 Dröjsmålsräntor för leverantörsskulder	0,00	0,00	-100,00
8423 Räntekostnader för skatter och avgifter	-736,00	-736,00	-1 036,00
Summa finansiella poster	-736,00	-736,00	-1 136,00
RESULTAT EFTER FINANSIELLA POSTER	1 709 674,76	1 709 674,76	2 209 386,29
SUMMA RÖRELSENS KOSTNADER	-2 250 319,15	-2 250 319,15	-1 780 612,28
BERÄKNAT RESULTAT	1 709 674,76	1 709 674,76	2 209 386,29



Tertialrapport för tiden 2023-01-01 - 2023-04-30

En väg in - Skåne NNV

Kort beskrivning av mål, syfte och metod enligt ansökan:

Att lokalt i kommunerna Ängelholm, Klippan, Båstad, Perstorp och Örkelljunga skapa en strukturell och operativ samverkansmodell mellan parterna, det vill säga: kommunerna, Arbetsförmedlingen, Försäkringskassan och Region Skåne, för individer som uppbär ekonomiskt bistånd, är sjukskrivna och/eller har en oklar arbetsförmåga. De individer som processen vänder sig till är i behov av koordinerat stöd från minst två parter.

Processen vänder sig även till medarbetare och chefer för att stärka samarbetet mellan parterna och öka förutsättningarna för individen att komma vidare mot självförsörjning. Detta genom att skapa samsyn och förståelse för varandras roller.

Varje kommun i denna process har olika lokala förutsättningar och utmaningar. Ängelholms kommun startade processen i augusti 2022, övriga kommuner har anslutit den 1 januari 2023.

Beskriv eventuella avvikelser i fråga om mål, syfte och metod samt anledning till dem:

De avvikelser som vi har iakttagit är att vi utifrån lokala förutsättningar kommit olika långt enligt tidsplanen både vad det gäller det operativa och det strukturella arbetet med samverkan mellan parterna. Inledningsvis var vi i behov av att skapa en processplan utifrån ansökan för att kunna starta processen. Att skapa samsyn har varit viktigt i det initiala arbetet då det fanns otydligheter. Familjen Helsingborg har tagit beslut om att kompetensutveckla projektledare för att stärka projekthanteringen. Det hade varit bra om projektansökningar framgent utformas utifrån den metoden. Samtliga processledare har deltagit i denna projektledarutbildning.

Vilka av de fyra myndigheterna (AF, FK, region, kommun) har varit aktiva i insatsen, t.ex. genom remisser eller informationsinsatser?

Alla fyra parter har varit aktiva och visat intresse för processen.



Hur har samverkan mellan de fyra myndigheterna förbättrats genom insatsen och hur har det gagnat deltagarna?

Olika typer av nätverk håller på att skapas i samtliga kommuner. I några kommuner bedrivs rehabsamverkan sedan tidigare där man nu fokuserar på att fördjupa samarbetet mellan parterna. I Ängelholm har det koordinerade stödet inom processen bidragit till att deltagarna nu är i aktivitet. Processen i övriga kommuner är i skrivande stund för ung för att vi skall kunna se effekterna utifrån hur det gagnat deltagarna.

Vi kan t.ex. se effekter av att Ängelholm startat upp processen tidigare än övriga kommuner, då kontakten med Vuxenpsykiatri i Ängelholm etablerats tidigt i processen även i andra kommuner utifrån Ängelholms kommuns initierade kontakt.

Beskriv eventuella hinder för samverkan och/eller systemfel som framkommit. Hur har dessa rapporterats vidare?

- Alla medverkande myndigheter har geografiska indelningar av sina verksamheter som gör att det inte finns naturliga ingångar i varje myndighet. Detta medför att arbetsrutinerna mellan parterna inte blir geografiskt enhetliga.
- Rehabkoordinatorerna har vitt skilda förutsättningar att utföra sina arbetsuppgifter. Både gällande den avsatta tiden man har för uppdraget, och att förståelsen för uppdraget internt varierar kraftigt mellan de olika vårdgivarna.
- Representanterna som medverkat från de olika parterna besitter olika mandat. Det innebär olika ingångspunkter i samverkan, beroende på om denne arbetar strukturellt eller operativt i sin myndighet.
- Vi har uppmärksammat att samtliga kommuner samverkar med samma representanter från de andra parterna. Ett led i detta är att vi gemensamt utvecklar former för mer effektiv samverkan.

Förbundschefen har informerats om våra utmaningar.



Prognos för ekonomin (om avvikelse på > 10 % visas ska anledningen anges)

Beviljade medel 2023 Båstad	531 000
Faktiska kostnader:	
Personal	98 101
Utbildning/FMR	0
Övrigt	1925
Fakturerade kostnader totalt	100 026*
Prognos för året	531 000

*Angående avvikelse: Utbildningar planeras senare under året.

Beviljade medel 2023 Klippan	531 000
Faktiska kostnader:	
Personal	112 878
Utbildning/FMR	0
Övrigt	1232
Fakturerade kostnader totalt	114 110*
Prognos för året	531 000

*Angående avvikelse: I Klippan har valt att gå in med endast 50% processledning under första tiden i processen för att öka personalen när processens mer praktiska delar kommer i gång.

Beviljade medel 2023 Perstorp	531 000
Faktiska kostnader:	
Personal	103 577
Utbildning/FMR	0
Övrigt	0
Fakturerade kostnader totalt	103 577*
Prognos för året	531 000

*Angående avvikelse: Utbildningar planeras senare under året. Ytterligare projektmedarbetare kommer att delfinansieras tertial 2 och framåt.

Beviljade medel 2023 Ängelholm	1 760 000
Faktiska kostnader:	
Personal	401 572
Utbildning/FMR	10 000
Övrigt	24 629
Fakturerade kostnader totalt	436 201
Prognos för året	1 760 000



Beviljade medel 2023 Örkelljunga	531 000
Faktiska kostnader:	
Personal	177 327
Utbildning/FMR	0
Övrigt	21 906
Fakturerade kostnader totalt	199 233*
Prognos för året	531 000

*Angående avvikelse: Utbildningar planeras senare under året.

Ängelholm 2023-04-25

Isabelle Karlsson, Båstads kommun

Marie Pålsson, Klippans kommun

Martina Engberg, Perstorps kommun

Johanna Schörling, Ängelholms kommun

Jenny Hansson, Örkelljunga kommun

Balansrapport ÅRL

	Ing balans	Ing saldo	Period	Utg balans
TILLGÅNGAR				
Anläggningstillgångar				
Summa anläggningstillgångar	0,00	0,00	0,00	0,00
Omsättningstillgångar				
Kortfristiga fordringar				
1680 Andra kortfristiga fordringar	5 170,00	5 170,00	-5 170,00	0,00
1689 Avräkning företagskort	0,00	0,00	-1 186,00	-1 186,00
1710 Förutbetalda hyreskostnader	5 456,00	5 456,00	226,00	5 682,00
1720 Förutbetalda leasingavgifter, kortfristig del	7 927,00	7 927,00	103,00	8 030,00
1790 Övriga förutbetalda kostnader och upplupna intäkter	0,00	0,00	10 083,33	10 083,33
Summa kortfristiga fordringar	18 553,00	18 553,00	4 056,33	22 609,33
Kassa och bank				
1930 Företagskonto/checkkonto/affärskonto	4 428 320,65	4 428 320,65	1 456 068,55	5 884 389,20
Summa kassa och bank	4 428 320,65	4 428 320,65	1 456 068,55	5 884 389,20
Summa omsättningstillgångar	4 446 873,65	4 446 873,65	1 460 124,88	5 906 998,53
SUMMA TILLGÅNGAR	4 446 873,65	4 446 873,65	1 460 124,88	5 906 998,53
EGET KAPITAL, AVSÄTTNINGAR OCH SKULDER				
Eget kapital				
2091 Balanserad vinst eller förlust	-1 884 463,64	-1 884 463,64	-463 031,31	-2 347 494,95
2099 Årets resultat	-463 031,31	-463 031,31	463 031,31	0,00
Summa eget kapital	-2 347 494,95	-2 347 494,95	0,00	-2 347 494,95
Kortfristiga skulder				
2440 Leverantörsskulder	-792 397,00	-792 397,00	-51 751,24	-844 148,24
2490 Övriga kortfristiga skulder till kreditinstitut, kunder och leverantörer	0,00	0,00	-5 170,00	-5 170,00
2514 Beräknad särskild löneskatt på pensionskostnader	-74 208,23	-74 208,23	33 883,32	-40 324,91
2710 Personalskatt	-25 798,00	-25 798,00	-9 159,00	-34 957,00
2730 Lagstadgade sociala avgifter och särskild löneskatt	-24 907,00	-24 907,00	-9 832,00	-34 739,00
2920 Upplupna semesterlöner	-170 829,00	-170 829,00	-34 991,78	-205 820,78
2941 Beräknade upplupna lagstadgade sociala avgifter	-53 674,47	-53 674,47	-10 994,42	-64 668,89
2990 Övriga upplupna kostnader och förutbetalda intäkter	-957 565,00	-957 565,00	337 565,00	-620 000,00
Summa kortfristiga skulder	-2 099 378,70	-2 099 378,70	249 549,88	-1 849 828,82
SUMMA EGET KAPITAL, AVSÄTTNINGAR OCH SKULDER	-4 446 873,65	-4 446 873,65	249 549,88	-4 197 323,77
BERÄKNAT RESULTAT	0,00	0,00	1 709 674,76	1 709 674,76

SAMORDNINGSFÖRBUNDET NNV SKÅNE

PROTOKOLL FÖRT VID STYRELSEMÖTE 1 juni 2023 09.00 -10.30

Samman kallande: Lena Alderskiöld Samordningsförbundet NNV Skåne

Mötet genomfördes digitalt via teams.

Kallade:

Robin Holmberg Ängelholms kommun
Lars Nyander Ängelholms kommun
Anna Andresen Klippans kommun
Johan Petersson Klippans kommun
Kerstin Gustafsson Andersson Perstorps kommun
Emilia Sandell Eskilandersson Perstorps kommun
Stefan Svensson Örkelljunga kommun
Gunilla Danielsson Örkelljunga kommun
Johan Olsson Swanstein Båstads kommun
Bo Wendt Båstads kommun
Maria Brantmark Lennartsson Försäkringskassan
Gabriella Lidquist Försäkringskassan
Roger Eliasson Arbetsförmedlingen
Per Gustavsson Arbetsförmedlingen
Felizia Kino Region Skåne
Jessica Andersson Region Skåne

Angela Bevilacqua Samordningsförbundet NNV Skåne

Medverkande

Martin Persson Evaluatör AB

Meddelat förhinder

Lars Nyander Ängelholms kommun
Emilia Sandell Eskilandersson Perstorps kommun

0723-74 74 47 | Importgatan 1, 262 73 Ängelholm | www.finsamnnvskane.se

Gabriella Lidquist Försäkringskassan
Per Gustavsson Arbetsförmedlingen

§ 21 Mötets öppnande
Ordförande förklarade mötet öppet.

§ 22 Närvarande
Närvarokontroll genomfördes.

§ 23 Fastställande av dagordning
Dagordningen fastställdes.

§ 24 Val av justerare
Maria Brantmark Lennartsson valdes till justerare.

§ 25 Val av sekreterare
Angela Bevilacqua valdes till sekreterare.

§ 26 Godkännande av föregående mötesprotokoll
Föregående mötesprotokoll godkändes och lades till handlingarna.

§ 27 Aktuellt hos parterna samt information om tematisering

Förbundschef presenterar förslag till att tematisera punkten "Aktuellt hos parterna".

Beslut att:

- Försäkringskassan presenterar sitt uppdrag på Styrelsemöte 14 september 2023.
- Frågor att ställa till Försäkringskassan samt övriga skickas senast 23 juni 2023 till Förbundschef via mejl. Grund frågeställningen är "Vad vill du veta mest om" (- om Försäkringskassan, om Arbetsförmedlingen, om Regionen, om kommunerna).
- Arbetsförmedlingen presenterar sitt uppdrag på styrelsemöte 19 oktober 2023.

Informationsärende

§ 28 Delrapport En väg in och En väg in NNV Skåne

Se bifogad bilaga



"Delrapport 1 En väg in - processens uppstart och etablering 230222"

Martin Persson från Evaluator AB presenterar delrapporten.

Informationen läggs till handlingarna.

§ 29 Tertialrapport En väg in och En väg in NNV Skåne

Förbundschef presenterar kortfattat tertialrapporten.

Se bifogad bilaga

"Tertial 1 En väg in och En väg in NNV Skåne 2023"

Informationen läggs till handlingarna.

§ 30 Återkoppling från internat 30–31 mars 2023.

Förbundschef presenterar sammanfattande från internat.

- Hur vill du och din organisation bidra till FINSAM och dess vision?
Vad blir framträdande då för dig och din organisation?
- Lärdomar att ta med sig?
- Vad är särskilt viktigt att prioritera?
- Vilka insikter behöver ni ha med er i ert arbete?
- Principer/spelregler för styrelsens framtida arbete?

Informationen läggs till handlingarna.

§ 31 Återkoppling utredning om utvidgning.

Förbundschef presenterar nuläget i arbetet med utredningen om utvidgning av förbundet, återkoppling från det gemensamma medlemsrådet, de revideringar som har gjorts i förslag till omarbetad förbundsordning samt förslag till hemställan.

Beslut att:

- styrelsen ställer sig bakom hemställan,
- hemställan skickas till samtliga parter den 16 juni 2023.



Se bifogade bilagor

"Förslag på hemställan version 2"

"Bilaga 1 Förbundsordning Samordningsförbundet NNV Skåne"

"Bilaga 2 Förbundsordning Höganäs"

"Bilaga 3 Förslag på omarbetad förbundsordning Samordningsförbundet NNV Skåne"

"Bilaga 4 Förslag på omarbetad förbundsordning Samordningsförbundet Höganäs"

§ 32 Balans- och resultatrapport 20230101–20230430

Förbundschef presenterar balans- och resultatrapport. Det egna kapitalet ligger över rekommendationen från det nationella rådet något som förväntas jämnas ut sig över året.

Se bifogade bilagor

"Balansrapport 20230101–20230430 Samordningsförbundet NNV Skåne"

"Resultatrapport 20230101–20230430 Samordningsförbundet NNV Skåne"

Informationen läggs till handlingarna.

§ 33 Information om höstens kunskapshöjande insatser.

Förbundschef presenterar att det kommer att genomföras i samarbete med samordningsförbundet i Helsingborg till hösten 2023. Medarbetare och chefer bjuds in och syftet är att få mer kunskap och förståelse för när och hur vi kan samverka med varandra samt utifrån vilka behov.

Arbetsförmedlingen den 8 sept. 2023.

Vuxenpsykiatri och primärvård den 20 okt. 2023.

Försäkringskassan den 17 nov. 2023

Kommunerna våren 2024.

Informationen läggs till handlingarna.

§ 34 Övrigt

Förbundschef informerar från Region Skåne.

Lisa Flinth, ordförande Region Skånes Primärvårdsnämnd är utsedd till att överta uppdraget som Region Skånes politiska kontaktperson för de skånska FINSAM-förbunden. Under förra mandatperioden hade dåvarande regionrådet Annette Linander uppdraget. Målet är att Region Skåne ska vara en aktiv part och de gärna vill hitta former för att stötta förbunden i sitt viktiga arbete om de känner att det finns behov som Regionen skulle kunna tillgodose. Första möte på Dockan i Malmö den 24 augusti – tema Rehabkoordinator.

Förbundschef påminner vidare om att skicka in besked om ansvarsfrihet till Samordningsförbundet NNV Skåne.

Stöd – tidsrapportering i Fortnox för de som önskar.

§ 35 Mötet avslutas

Robin Holmberg
Ordförande

Maria Brantmark Lennartsson
Justerare

Lena Alderskiöld

Angela Bevilacqua

Förbundschef

Sekreterare

Verifikation 1/2

Dokument

Protokoll fört vid styrelsemöte 1 juni 2023 Samordningsförbundet NNV Skåne 5 sidor

Skapat: 2023-06-09 11:40 av Finsam NNV Skåne

Signerat av samtliga: 2023-06-09 15:27

Originaldokumentets kontrollsumma:

1d03f093e0ed224055d09ff940e85415974be3c6462868a5484d349efe6269ba

Signeringar



Angela.Bevilacqua@finsamnnvskane.se

Personnummer: 630917-4024

E-post: angela.bevilacqua@finsamnnvskane.se

Namn returnerat av Mobilt BankID: "Angela Bevilacqua"

Signerat: 2023-06-09 11:42

BankID referensnummer: f29a956c-b737-4890-b89d-6b047d42a9a4



Robin.Holmberg@engelholm.se

Personnummer: 880912-~~3005~~

E-post: robin.holmberg@engelholm.se

Namn returnerat av Mobilt BankID: "ROBIN HOLMBERG"

Signerat: 2023-06-09 14:26

BankID referensnummer: ac33cba8-2663-4c18-aa3c-4d0d44a4081a



lena.alderskiold@finsamnnvskane.se

Representant

E-post: lena.alderskiold@finsamnnvskane.se

Namn returnerat av Mobilt BankID: "LENA ALDERSKIÖLD"

Signerat: 2023-06-09 11:42

BankID referensnummer: 63ecb475-760a-47d3-9a82-ebbce9258927



Verifikation 2/2

 maria.brantmark.lennartsson@forsakringskassan.se

Personnummer: 750915-4907

E-post: maria.brantmark.lennartsson@forsakringskassan.se

Namn returnerat av Mobilt BankID: "MARIA BRANTMARK LENNARTSSON"

Signerat: 2023-06-09 15:27

BankID referensnummer: d98e56ca-826d-40ff-8960-70af43019ad1



Detta dokument har undertecknats via Kivras signeringstjänst och i enlighet med villkoren för signeringstjänsten. För att verifiera dokumentets äkthet, kontakta Kivra på support@kivra.se.

Kommunstyrelsen

§ 134

Borgen avseende Ängelholms flygplats AB

2023/159

Sammanfattning

Ängelholms Flygplats AB ägs via holdingbolaget Ängelholm Helsingborg Flygplats Holding AB (ÄHFHAB) av Bjuv, Båstad, Helsingborg, Höganäs, Klippan, Perstorp och Ängelholms kommuner samt av Båstad Turism och Näringsliv Holding AB.

Utredaren Peter Norman har haft i uppdrag att utreda statens ansvar för flygplatserna i Sverige. Uppdraget redovisas i betänkandet Statens ansvar för det svenska flygplatssystemet – För tillgänglighet och beredskap (Ds 2023:3). I utredningen föreslås att Ängelholms Flygplats AB ska ingå i det nationella basutbudet och därmed utgöra en beredskapsflygplats. Vidare anger utredningen att regeringen på sikt bör pröva ett statligt övertagande, vilket har tolkats som att det bör ske inom cirka två år.

På uppdrag av ÄHFHAB:s styrelse har en ekonomisk analys gjorts med fokus på att bolaget ska klara av sin finansiering tills dess att staten förväntas överta ägandet.

Perstorps kommun utökar sitt borgensåtagande med 117 tkr. Ett utökat borgensåtagande innebär såklart en ökad risk, men med hänsyn till storleken på åtagandet är risken ändå tämligen begränsad.

Kommunstyrelsens förslag till beslut,

Kommunfullmäktige beslutar,

att Perstorps kommun utökar sitt borgensåtagande avseende utlåning till Ängelholms Flygplats AB med 117 000 kronor till totalt 235 193 kronor

KS

Charlotte Gillsberg, Ekonomichef
charlotte.gillsberg@perstorp.se, 0435-39427

Kommunstyrelsen

Utökad borgen Ängelholms Flygplats AB

Sammanfattning

Ängelholms Flygplats AB ägs via holdingbolaget Ängelholm Helsingborg Flygplats Holding AB (ÄHFHAB) av Bjuv, Båstad, Helsingborg, Höganäs, Klippan, Perstorp och Ängelholms kommuner samt av Båstad Turism och Näringsliv Holding AB.

Utredaren Peter Norman har haft i uppdrag att utreda statens ansvar för flygplatserna i Sverige. Uppdraget redovisas i betänkandet Statens ansvar för det svenska flygplatssystemet – För tillgänglighet och beredskap (Ds 2023:3). I utredningen föreslås att Ängelholms Flygplats AB ska ingå i det nationella basutbudet och därmed utgöra en beredskapsflygplats. Vidare anger utredningen att regeringen på sikt bör pröva ett statligt övertagande, vilket har tolkats som att det bör ske inom cirka två år.

På uppdrag av ÄHFHAB:s styrelse har en ekonomisk analys gjorts med fokus på att bolaget ska klara av sin finansiering tills dess att staten förväntas överta ägandet.

Perstorps kommun utökar sitt borgensåtagande med 117 tkr. Ett utökat borgensåtagande innebär såklart en ökad risk, men med hänsyn till storleken på åtagandet är risken ändå tämligen begränsad.

Ärendet

Utifrån flygplatsens prognoser över den ekonomiska utvecklingen görs bedömningen att de beslut som ägarna fattade i samband med övertagandet 2020 är tillräckliga för att bolagets aktiekapital ska hållas intakt. Bolaget har också tillräckligt med likviditet för att klara den löpande driften.

Däremot behöver bolaget tillskjutas likviditet för att kunna genomföra de nödvändiga investeringar som krävs för att upprätthålla verksamheten under kommande tvåårsperiod. Bland de investeringar som behöver göras kan nämnas lastrumsbagageröntgen, kabinbagageröntgen, inflygningsljus, handikapp-trappa och ETD-utrustning (sprängämnesdetektor). Sammantaget uppgår investeringsbehoven till 27 mnkr, men för att ha viss marginal bör beloppet avrundas till 30 mnkr.

Utlåning till Ängelholms Flygplats AB har skett via Helsingborgs stads internbank. Sedan tidigare har ägarna fattat beslut om en borgensram på 30 mnkr. Ägarnas borgensåtagande behöver nu utökas med ytterligare 30 mnkr för att finansiera

ovannämnda behov. Utifrån respektive delägares ägarandel blir fördelningen av borgensåtagandet följande:

Delägare	Ägarandel	Beslutad borgensram	Utökad borgen	Ny borgensram
Helsingborg	41,59%	12 475 654	12 477 000	24 952 654
Ängelholm	32,38%	9 714 577	9 714 000	19 428 577
Höganäs	10,67%	3 200 341	3 201 000	6 401 341
Båstad	5,07%	2 985 192	1 521 000	4 506 192
Båstad Turism o Näringsliv	4,88%	-	1 464 000	1 464 000
Klippan	2,86%	857 608	858 000	1 715 608
Bjuv	2,16%	648 435	648 000	1 296 435
Perstorp	0,39%	118 193	117 000	235 193
Total	100,00%	30 000 000	30 000 000	60 000 000

Förslag till beslut

Kommunstyrelsen föreslår kommunfullmäktige besluta,

att Perstorps kommun utökar sitt borgensåtagande avseende utlåning till Ängelholms Flygplats AB med 117 000 kronor till totalt 235 193 kronor.

Elin Ask

Charlotte Gillsberg

Kommundirektör
Perstorps kommun

Ekonomichef
Perstorps kommun

Beslutet skickas till:

Ängelholm Helsingborg Flygplats Holding AB
Ekonomichefen i Ängelholms kommun



Protokoll från styrelsemöte med Ängelholm Helsingborgs Flygplats Holding AB den 2/6-2023

Tid och plats: Klockan 15:00-16:00 via Teams.

Beslutande: Robin Holmberg (ordförande), Christian Orsing (vice ordförande), Johan Olsson-Swanstein, Ulrika Thulin (tjänstgörande ersättare), Lennart Nilsson (tjänstgörande ersättare), Anna Andresen, Ronny Nilsson.

Suppleanter: Jan Björklund, Johan Petersson, Fredrik Liedholm.

Övriga närvarande: Anders Williamsson, ordförande i styrelsen för Ängelholms Flygplats AB, Ulf Svensson, VD Ängelholm Helsingborgs Flygplats, Jonas Nyström, ekonomichef Ängelholm Helsingborgs Flygplats, Ulf Krabisch, ledamot i styrelsen för Ängelholms Helsingborgs Flygplats AB, Stefan Marthinsson, ekonomichef Ängelholms kommun.

Protokollförare: Lena Åström, planeringschef Ängelholms kommun.

§ 1 Inledning

Robin Holmberg håller i styrelsemötet och hälsar samtliga närvarande välkomna.

§ 2 Val av justeringsperson

Christian Orsing väljs som justeringsperson.

§ 3 Information från Ängelholms Flygplats AB:s styrelse och Ängelholm Helsingborgs Flygplats verksamhet

Anders Williamsson, ordförande i styrelsen för Ängelholms Flygplats AB, informerar från styrelsen. Ulf Svensson, VD på Ängelholm Helsingborgs Flygplats, och Jonas Nyström, ekonomichef på Ängelholm Helsingborgs Flygplats, Ulf Krabisch, ledamot i styrelsen för Ängelholms Helsingborgs Flygplats AB, informerar om flygplatsen och dess ekonomiska förhållanden.

Styrelsen lägger informationen till handlingarna.



§ 4 Beslutsärenden

1. Långsiktig ekonomisk plan.

Ett förslag till långsiktig ekonomisk plan har tagits fram, presenterats och sänts ut till styrelsen inför mötet. Den långsiktiga ekonomiska planen ska, efter beslut i styrelsen, tas upp i respektive kommuns kommunfullmäktige.

Styrelsen godkänner förslag till långsiktig ekonomisk plan.
Styrelsen tar beslut om att utfärda kapitaltäckningsgaranti om 9,3 mnkr.
Styrelsen tar beslut om att utöka borgensramen med 30 mnkr och uppmanar respektive ägare att snarast fatta beslut i respektive kommunfullmäktige.
Styrelsen ger Stefan Marthinsson i uppdrag att ta fram beslutsunderlag till ägarna.

2. Översyn ägardirektiv

En översyn av ägardirektiv har genomförts, presenterats och sänts ut till styrelsen inför mötet.

Styrelsen godkänner reviderat ägardirektiv.

§ 5 Attesträtt

Ett förslag till attestreglemente har sänts ut med dagordningen.

Styrelsen godkänner upprättat förslag till attestreglemente.

§ 6 Mötestider 2024

Styrelsen godkänner förslag till mötestider för 2024.

§ 7 Övriga frågor

Inga övriga frågor.

Robin Holmberg
Ordförande

Christian Orsing
Ledamot



Ängelholm
Helsingborgs
Flygplats
Holding AB

3 (3)

Lena Åström
Sekreterare

ÄNGELHOLM HELSINGBORGS FLYGPLATS HOLDING AB

262 80 Ängelholm

0431-870 00



Ängelholms
kommun

Detta dokument är elektroniskt signerat och juridiskt bindande.

Signed by: ROBIN HOLMBERG

Date: 2023-06-09 07:43:03

BankID refno: 38d06b70-8a53-4d92-85cc-2ff92f7ac6d5



Robin Holmberg

Signed by: CHRISTIAN ORSING

Date: 2023-06-08 17:13:20

BankID refno: 21f9d50d-0090-4dd1-bb64-7e5c9ed90c59



Helsingborgs stad: Christian Orsing

Signed by: LENA ÅSTRÖM

Date: 2023-06-08 14:13:46

BankID refno: fff46e56-2fc0-457c-a0c9-5896940e6259



Sekreterare: Lena Åström

Text som kan användas i beslutsprocessen hos resp delägare

Bakgrund

Ängelholms Flygplats AB ägs via holdingbolaget Ängelholm Helsingborg Flygplats Holding AB (ÄHFHAB) av Bjuv, Båstad, Helsingborg, Höganäs, Klippan, Perstorp och Ängelholms kommuner samt av Båstad Turism och Näringsliv Holding AB.

Utredaren Peter Norman har haft i uppdrag att utreda statens ansvar för flygplatserna i Sverige. Uppdraget redovisas i betänkandet Statens ansvar för det svenska flygplatssystemet – För tillgänglighet och beredskap (Ds 2023:3). I utredningen föreslås att Ängelholms Flygplats AB ska ingå i det nationella basutbudet och därmed utgöra en beredskapsflygplats. Vidare anger utredningen att regeringen på sikt bör pröva ett statligt övertagande, vilket har tolkats som att det bör ske inom cirka två år.

På uppdrag av ÄHFHAB:s styrelse har en ekonomisk analys gjorts med fokus på att bolaget ska klara av sin finansiering tills dess att staten förväntas överta ägandet.

Ärendet

Utifrån flygplatsens prognoser över den ekonomiska utvecklingen görs bedömningen att de beslut som ägarna fattade i samband med övertagandet 2020 är tillräckliga för att bolagets aktiekapital ska hållas intakt. Bolaget har också tillräckligt med likviditet för att klara den löpande driften.

Däremot behöver bolaget tillskjutas likviditet för att kunna genomföra de nödvändiga investeringar som krävs för att upprätthålla verksamheten under kommande tvåårsperiod. Bland de investeringar som behöver göras kan nämnas lastrumsbagageröntgen, kabinbagageröntgen, inflygningsljus, handikapp-trappa och ETD-utrustning (sprängämnesdetektor). Sammantaget uppgår investeringsbehoven till 27 mnkr, men för att ha viss marginal bör beloppet avrundas till 30 mnkr.

Utlåning till Ängelholms Flygplats AB har skett via Helsingborgs stads internbank. Sedan tidigare har ägarna fattat beslut om en borgensram på 30 mnkr. Ägarnas borgensåtagande behöver nu utökas med ytterligare 30 mnkr för att finansiera ovannämnda behov. Utifrån respektive delägares ägarandel blir fördelningen av borgensåtagandet följande:

Delägare	Ägarandel	Beslutad borgensram	Utökad borgen	Ny borgensram
Helsingborg	41,59%	12 475 654	12 477 000	24 952 654
Ängelholm	32,38%	9 714 577	9 714 000	19 428 577
Höganäs	10,67%	3 200 341	3 201 000	6 401 341
Båstad	5,07%	2 985 192	1 521 000	4 506 192
Båstad Turism o Näringsliv	4,88%	-	1 464 000	1 464 000
Klippan	2,86%	857 608	858 000	1 715 608
Bjuv	2,16%	648 435	648 000	1 296 435
Perstorp	0,39%	118 193	117 000	235 193
Total	100,00%	30 000 000	30 000 000	60 000 000

ÄHFHAB:s styrelse har 2023-06-02 fattat beslut om att godkänna den ekonomiska planen för flygplatsens finansiering och uppmanat respektive delägare att fatta beslut om att utöka borgensåtagandet för Ängelholms Flygplats AB med 30 mnkr.

För att bolaget ska kunna påbörja upphandling av nödvändiga investeringar behöver beslut från respektive delägare fattas senast under augusti/september 2023.

Förslag till beslut

Kommunstyrelsen föreslår kommunfullmäktige besluta

att XX kommun utökar sitt borgensåtagande avseende utlåning till Ängelholms Flygplats AB med XX kronor till totalt XX kronor (se belopp i tabellen ovan).

Kommunstyrelsen

§ 135

Taxa för prövning och tillsyn enligt lagen om tobak och liknande produkter
2023/165

Sammanfattning

Miljöförbundet har under 2022 utrett övergången till efterdebitering inom miljöbalkens område vilket resulterade i en taxa för efterdebitering under våren 2023. Miljöförbundet har även 1 januari 2023 övergått till efterdebitering inom livsmedelslagstiftningens område. Miljöförbundet arbetar för att få all tillsyn att debiteras genom efterdebitering och föreslår nu även att tillsyn och handläggning för området åldersbegränsade varor ska efterdebiteras. Med åldersbegränsade varor menas tobak, e-cigaretter, tobaksfria nikotinprodukter, folköl och vissa receptfria läkemedel.

Efterdebitering innebär i praktiken att företagaren betalar sin tillsynsavgift efter genomförd tillsyn i stället för i form av en "årsavgift" början av varje kalenderår som tidigare. Vid efterdebitering kan företaget på ett tydligare sätt se kopplingen mellan utförd tillsyn och betalning vilket ökar legitimiteten för avgiften samt tillsynen upplevs mer likvärdig.

Den nya taxan kommer fortsätta att ha kvar fasta avgifter för tillståndsprövning och anmälan precis som tidigare. Nytt i taxan är att all tillsyn debiteras som löpande timavgift. Detta gör att miljöförbundet kan ta betalt från verksamheten för den tillsyn som utförs och att avgiftsfinansieringen kan höjas samtidigt som området inte kräver lika mycket skattemedel.

Den nya taxan innebär inte någon förändring avseende timavgiftens storlek, den kommer fortsätta att vara oförändrad med en årlig indexuppräknung. Detta innebär också att inställelsetid/restid kvarstår som en egen post. Skulle inställelsetiden inkluderas i timavgiften, skulle timavgiften behöva revideras och höjas.

Inställelsetid/restid debiteras fortsatt med en fast avgift motsvarande en timme. Enligt kommunallagen får inte medborgare missgynnas för att de är belägna längre bort från kommunens lokaler och kostnaden måste därför vara samma för alla företagare oavsett var i kommunen de finns. Kostnaderna för samtliga resor slås alltså ut på hela avgiftskollektivet.

Kommunstyrelsens förslag till beslut,

Kommunfullmäktige beslutar,

att godkänna Söderåsens miljöförbunds förslag på taxa för prövning och tillsyn enligt lagen om tobak och liknande produkter. Taxan ska börja gälla 1 januari 2024.

KS

Cecilia Andersson, Kommunsekreterare
cecilia.andersson2@perstorp.se, 0435-39114

Kommunfullmäktige

Taxa för prövning och tillsyn enligt lagen om tobak och liknande produkter

Sammanfattning

Miljöförbundet har under 2022 utrett övergången till efterdebitering inom miljöbalkens område vilket resulterade i en taxa för efterdebitering under våren 2023. Miljöförbundet har även 1 januari 2023 övergått till efterdebitering inom livsmedelslagstiftningens område. Miljöförbundet arbetar för att få all tillsyn att debiteras genom efterdebitering och föreslår nu även att tillsyn och handläggning för området åldersbegränsade varor ska efterdebiteras. Med åldersbegränsade varor menas tobak, e-cigarett, tobaksfria nikotinprodukter, folköl och vissa receptfria läkemedel.

Efterdebitering innebär i praktiken att företagaren betalar sin tillsynsavgift efter genomförd tillsyn i stället för i form av en "årsavgift" början av varje kalenderår som tidigare. Vid efterdebitering kan företaget på ett tydligare sätt se kopplingen mellan utförd tillsyn och betalning vilket ökar legitimiteten för avgiften samt tillsynen upplevs mer likvärdig.

Den nya taxan kommer fortsätta att ha kvar fasta avgifter för tillståndsprövning och anmälan precis som tidigare. Nytt i taxan är att all tillsyn debiteras som löpande timavgift. Detta gör att miljöförbundet kan ta betalt från verksamheten för den tillsyn som utförs och att avgiftsfinansieringen kan höjas samtidigt som området inte kräver lika mycket skattemedel.

Den nya taxan innebär inte någon förändring avseende timavgiftens storlek, den kommer fortsätta att vara oförändrad med en årlig indexuppräknings. Detta innebär också att inställetid/restid kvarstår som en egen post. Skulle inställetiden inkluderas i timavgiften, skulle timavgiften behöva revideras och höjas.

Inställetid/restid debiteras fortsatt med en fast avgift motsvarande en timme. Enligt kommunallagen får inte medborgare missgynnas för att de är belägna längre bort från kommunens lokaler och kostnaden måste därför vara samma för alla företagare oavsett var i kommunen de finns. Kostnaderna för samtliga resor slås alltså ut på hela avgiftskollektivet.

Förslag till beslut

PERSTORPS KOMMUN	E-post Förvaltning e-post	Organisationsnr 212000-0910			
Postadress 284 85 PERSTORP	Besöksadress Torget 1	Telefon 0435-390 00 vx	Fax Förvaltning fax	Bankgiro 206-3857	PlusGiro 11 16 54-0

Kommunfullmäktige beslutar,

att godkänna Söderåsens miljöförbunds förslag på taxa för prövning och tillsyn enligt lagen om tobak och liknande produkter. Taxan ska börja gälla 1 januari 2024.

Elin Ask

Kommundirektör
Perstorps kommun

Beslutet skickas till:
Söderåsens miljöförbund

Cecilia Andersson

Kommunsekreterare
Perstorps kommun

§ 42

Dnr 2023.1765

Taxa - tillsyn av tobak och e-cigarett, Söderåsens miljöförbund

Direktionens beslut

Direktionen för Söderåsens miljöförbund beslutar att föreslå kommunfullmäktige i medlemskommunerna att godkänna Söderåsens miljöförbunds bestämmelser om taxa för prövning och tillsyn enligt lagen om tobak och liknande produkter.

Kommunfullmäktige i medlemskommunerna föreslås fatta beslut med följande lydelse:

Kommunfullmäktige beslutar att godkänna Söderåsens miljöförbunds förslag på taxa för prövning och tillsyn enligt lagen om tobak och liknande produkter. Taxan ska börja gälla 1 januari 2024.

Beskrivning av ärendet

Medlemskommunerna har varit positiva och drivit på miljöförbundet att gå över till "Rättviksmodellen". I Rättviksmodellen ligger fokus på att etablera en god dialog med de lokala företagen, vilket beskrivs ha resultat i både effektivare tillsynsarbete och ett bättre företagsklimat. Modellen innebär att debitering av avgifter sker efter att tillsyn och handläggning genomförts.

Miljöförbundet har under 2022 utrett övergången till efterdebitering inom miljöbalkens område vilket resulterade i en taxa för efterdebitering under våren 2023. Miljöförbundet har även 1 januari 2023 övergått till efterdebitering inom livsmedelslagstiftningens område. Miljöförbundet arbetar för att få all tillsyn att debiteras genom efterdebitering och föreslår nu även att tillsyn och handläggning för området åldersbegränsade varor ska efterdebiteras. Med åldersbegränsade varor menas tobak, e-cigarett, tobaksfria nikotinprodukter, folköl och vissa receptfria läkemedel.

Efterdebitering innebär i praktiken att företagaren betalar sin tillsynsavgift efter genomförd tillsyn i stället för i form av en "årsavgift" början av varje kalenderår som tidigare. Vid efterdebitering kan företaget på ett tydligare sätt se kopplingen mellan utförd tillsyn och betalning vilket ökar legitimiteten för avgiften samt tillsynen upplevs mer likvärdig.

Justeraandes sign	Justeraandes sign		Utdragsbestyrkande
-------------------	-------------------	--	--------------------

Miljöförbundet har haft problem att hålla en hög avgiftsfinansiering inom området åldersbegränsade varor då lagstiftningen har satt krav på tillsyn som ska utföras. Tillsynen har inte kunnat finansieras helt genom avgifter enligt nuvarande taxa. Ett exempel på det är att all tid som lagts på inre tillsyn av tobakstillstånd har finansierats genom skattemedel.

Den nya taxan kommer fortsätta att ha kvar fasta avgifter för tillståndsprövning och anmälan precis som tidigare. Nytt i taxan är att all tillsyn debiteras som löpande timavgift. Detta gör att miljöförbundet kan ta betalt från verksamheten för den tillsyn som utförs och att avgiftsfinansieringen kan höjas samtidigt som området inte kräver lika mycket skattemedel.

Den nya taxan innebär inte någon förändring avseende timavgiftens storlek, den kommer fortsätta att vara oförändrad med en årlig indexuppräknings. Detta innebär också att inställelsetid/restid kvarstår som en egen post. Skulle inställelsetiden inkluderas i timavgiften, skulle timavgiften behöva revideras och höjas.

Inställelsetid/restid debiteras fortsatt med en fast avgift motsvarande en timme. Enligt kommunallagen får inte medborgare missgynnas för att de är belägna längre bort från kommunens lokaler och kostnaden måste därför vara samma för alla företagare oavsett var i kommunen de finns. Kostnaderna för samtliga resor slås alltså ut på hela avgiftskollektivet.

Förslag på beslutstext i kommunfullmäktige

Kommunfullmäktige i medlemskommunerna föreslås fatta beslut med följande lydelse:

Kommunfullmäktige beslutar att godkänna Söderåsens miljöförbunds förslag på taxa för provning och tillsyn enligt lagen om tobak och liknande produkter. Taxan ska börja gälla 1 januari 2024.

Underlag

Tjänsteutlåtande daterat 2023-05-24

Bilaga

Taxa för provning och tillsyn enligt lagen om tobak och liknande produkter

Expediering

Beslutet skickas till: Medlemskommunerna

Justerandes sign	Justerandes sign		Utdragsbestyrkande
------------------	------------------	--	--------------------

Taxa för prövning och tillsyn enligt lagen om tobak och liknande produkter

Addo Sign ID-nummer : 217a0a9b-66e4-4c97-a0c1-2caebed23a29

**Fastställd av Kommunfullmäktige i Klippans kommun 2023-
Perstorps kommun 2023-
Svalövs kommun 2023-
Örkelljunga kommun 2023-**

Taxa för prövning och tillsyn enligt lagen om tobak och liknande produkter

Inledande bestämmelser

- 1 § Denna taxa gäller avgifter för Söderåsens miljöförbunds Direktions kostnader för prövning och tillsyn enligt lagen (2018:2088) om tobak och liknande produkter samt föreskrifter som har meddelats med stöd av lagen.
- 2 § Avgift enligt denna taxa ska betalas av den som bedriver tillståndspliktig detaljhandel med tobaksvaror samt partihandel med tobaksvaror.
- 3 § Avgift enligt denna taxa ska betalas av den som bedriver anmälningspliktig försäljning av elektroniska cigaretter och påfyllningsbehållare till konsument.
- 4 § Avgift enligt denna taxa tas inte ut för:
- Handläggning av klagomål som visar sig vara ogrundade och inte kräver någon utredning och där verksamhetsutövaren samtidigt har uppfyllt kravet på egenkontroll inom det område som klagomålet avser.
 - Tid för handläggning av överklagan.
 - Tid för handläggning av åtalsanmälan.
 - Handläggning för att svara på remisser, till exempel till prövningsmyndigheter.
- 5 § Beslut om avgift fattas av direktionen.
- 6 § Inställelsetid/restid är 1 timme för fram- och återresa oavsett resans längd, faktiskt nedlagd tid och om resan samordnas med andra besök.

Bestämmelser om avgift

- 7§ För tillsyn, handläggning och prövning som utförs enligt de bestämmelser som avses i 1§ ska en avgift betalas för direktions nedlagda kontrolltid enligt 8–9 §§.

Särskilda bestämmelser om avgift finns för

- Handläggning om prövning av tillstånd (11–13 §§)
- Handläggning av egenkontrollprogram (14–15 §§)
- Handläggning om anmälan av förändring (16 §)

Övrig tillsyn debiteras löpande med timavgift för nedlagd handläggningstid.

Timavgift

- 8 § Vid tillämpningen av denna taxa är timavgiften **1076 kronor** (2023 års prisnivå) per hel timmes handläggningstid. Avgift tas ut för varje påbörjad halvtimme.

För inspektioner, mätningar och andra kontroller som direktionen utför på vardagar mellan klockan 19.00 och 07.00, lördagar, söndagar, julafton, nyårsafton, påskafton, trettondagsafton, midsommarafton och helgdagar, tar direktionen ut en avgift som är 1,5 gånger ordinarie timavgift.

- 9 § Direktionen tar ut avgift i förhållande till den faktiskt nedlagda handläggningstiden samt för inställelsetid vid tillsynsbesök. Varje tidspost som läggs in i ett ärende ska vara minst 15 minuter.

Avgiften beräknas genom att den faktiskt nedlagda handläggningstiden i ärendet samt inställelsetid multipliceras med timavgiften.

Med faktiskt nedlagd handläggningstid, avses den sammanlagda tid som varje tjänsteman vid direktionen har använt för inläsning och förberedelser av ärendet, kontakt med experter och myndigheter, inspektioner, och kontroller i övrigt, efterarbete, samsyn, beredning i övrigt samt föredragning och beslut. Sådan avgift tas ut för varje påbörjad halvtimme nedlagd handläggningstid.

Indexuppräknig

10 § Timavgiften i denna taxa är bestämd med utgångspunkt från kostnadsläge och Prisindex för kommunal verksamhet (PKV) oktober månad året före det år taxan börjar gälla. Direktionen får för varje kalenderår (avgiftsår) därefter besluta att höja timavgiften med den procentsats för PKV som är publicerad på SKR:s webbplats för oktober månad året före avgiftsåret.

Avgift för handläggning och prövning av tillstånd

11 § Avgiften för handläggning av tillståndsansökan för detaljhandel med tobaksvaror är 8 timmar. Avgiften återbetalas inte om ansökan skulle avslås. Avgiften gäller oaktat om det är ett tillfälligt eller ett permanent tillstånd.

12 § Avgiften för handläggning av tillståndsansökan för partihandel med tobaksvaror är 9 timmar. Avgiften återbetalas inte om ansökan skulle avslås. Avgiften gäller oaktat om det är ett tillfälligt eller ett permanent tillstånd.

13 § Handläggning och granskning av tillståndsansökan som överstiger tillståndsansökningsavgiften enligt 11–12 §§ med mer än två timmar debiteras som löpande timavgift, vilken beräknas genom att den faktiskt nedlagda handläggningstiden i ärendet multipliceras med timtaxan.

Avgift för handläggning av egenkontrollprogram i samband med anmälan

14 § För handläggning och granskning av egenkontrollprogram i samband med anmälan om försäljning av elektroniska cigaretter och påfyllningsbehållare tas en kostnad ut motsvarande en timmes tillsyn.

15 § Handläggning och granskning av egenkontrollprogram i samband med anmälan som överstiger kontrollavgiften enligt 14 § debiteras som löpande timavgift, vilken beräknas genom att den faktiskt nedlagda handläggningstiden i ärendet multipliceras med timtaxan.

Avgift för handläggning av anmälan om förändring

16 § Timavgift tas ut vid handläggning av anmälan om förändrade ägarförhållanden eller andra ändringar som kan påverka förutsättningar för tillstånd.

Nedsättning av avgift

17 § Om det finns särskilda skäl med hänsyn till verksamhetens eller åtgärdens art och omfattning, tillsynsbehovet, nedlagd handläggningstid och övriga omständigheter, får avgift för tillsyn enligt denna taxa sättas ned eller efterskänkas.

Avgiftens erläggande m.m.

18 § Betalning av avgift enligt denna taxa skall ske till direktionen. Betalning skall ske inom tid som anges i beslutet om avgift eller i räkning.

Verkställighetsfrågor med mera

19 § Direktionens beslut om avgift får verkställas enligt utsökningsbalken. Med stöd av utsökningsbalken (1981:774) får beslut om avgift verkställas direkt.

20 § Direktionens beslut om avgift överklagas hos Förvaltningsrätten.

Ikraftträdande

21 § Denna taxa träder i kraft den 1 januari 2024 och tillämpas på ärenden som kommer in från och med denna dag. För ärenden som påbörjats innan denna taxas ikraftträdande tillämpas tidigare taxa.



Datum
2023-05-24

Beteckning
2023.1765-1

Handläggare:
Helena Hager Enert
0435-78 24 22
helena.hager.enert@smfo.se

Direktionen för
Söderåsens miljöförbund

Taxa - tillsyn av tobak och e-cigarett, Söderåsens miljöförbund

Förslag till beslut

Direktionen för Söderåsens miljöförbund beslutar att föreslå kommunfullmäktige i medlemskommunerna att godkänna Söderåsens miljöförbunds bestämmelser om taxa för prövning och tillsyn enligt lagen om tobak och liknande produkter.

Kommunfullmäktige i medlemskommunerna föreslås fatta beslut med följande lydelse:

Kommunfullmäktige beslutar att godkänna Söderåsens miljöförbunds förslag på taxa för prövning och tillsyn enligt lagen om tobak och liknande produkter. Taxan ska börja gälla 1 januari 2024.

Beskrivning av ärendet

Medlemskommunerna har varit positiva och drivit på miljöförbundet att gå över till "Rättviksmodellen". I Rättviksmodellen ligger fokus på att etablera en god dialog med de lokala företagen, vilket beskrivs ha resulterat i både effektivare tillsynsarbete och ett bättre företagsklimat. Modellen innebär att debitering av avgifter sker efter att tillsyn och handläggning genomförts.

Miljöförbundet har under 2022 utrett övergången till efterdebitering inom miljöbalkens område vilket resulterade i en taxa för efterdebitering under våren 2023. Miljöförbundet har även 1 januari 2023 övergått till efterdebitering inom livsmedelslagstiftningens område. Miljöförbundet arbetar för att få all tillsyn att debiteras genom efterdebitering och föreslår nu även att tillsyn och handläggning för området åldersbegränsade varor ska efterdebiteras. Med åldersbegränsade varor menas tobak, e-cigarett, tobaksfria nikotinprodukter, folköl och vissa receptfria läkemedel.

Efterdebitering innebär i praktiken att företagaren betalar sin tillsynsavgift efter genomförd tillsyn i stället för i form av en "årsavgift" början av varje kalenderår som tidigare. Vid efterdebitering kan företaget på ett tydligare sätt se kopplingen mellan utförd tillsyn och betalning vilket ökar legitimiteten för avgiften samt tillsynen upplevs mer likvärdig.



Miljöförbundet har haft problem att hålla en hög avgiftsfinansiering inom området åldersbegränsade varor då lagstiftningen har satt krav på tillsyn som ska utföras. Tillsynen har inte kunnat finansieras helt genom avgifter enligt nuvarande taxa. Ett exempel på det är att all tid som lagts på inre tillsyn av tobakstillstånd har finansierats genom skattemedel.

Den nya taxan kommer fortsätta att ha kvar fasta avgifter för tillståndsprövning och anmälan precis som tidigare. Nytt i taxan är att all tillsyn debiteras som löpande timavgift. Detta gör att miljöförbundet kan ta betalt från verksamheten för den tillsyn som utförs och att avgiftsfinansieringen kan höjas samtidigt som området inte kräver lika mycket skattemedel.

Den nya taxan innebär inte någon förändring avseende timavgiftens storlek, den kommer fortsätta att vara oförändrad med en årlig indexuppräkning. Detta innebär också att inställelsetid/restid kvarstår som en egen post. Skulle inställelsetiden inkluderas i timavgiften, skulle timavgiften behöva revideras och höjas.

Inställelsetid/restid debiteras fortsatt med en fast avgift motsvarande en timme. Enligt kommunallagen får inte medborgare missgynnas för att de är belägna längre bort från kommunens lokaler och kostnaden måste därför vara samma för alla företagare oavsett var i kommunen de finns. Kostnaderna för samtliga resor slås alltså ut på hela avgiftskollektivet.

Förslag på beslutstext i kommunfullmäktige

Kommunfullmäktige i medlemskommunerna föreslås fatta beslut med följande lydelse:

Kommunfullmäktige beslutar att godkänna Söderåsens miljöförbunds förslag på taxa för provning och tillsyn enligt lagen om tobak och liknande produkter. Taxan ska börja gälla 1 januari 2024.

För miljöförbundet

Helena Hager Enert
Avdelningschef, livsmedel och åldersbegränsade varor

Bilaga

Taxa för provning och tillsyn enligt lagen om tobak och liknande produkter

Expediering

Beslutet skickas till: Medlemskommunerna

Plats och tid	Söderåsens Miljöförbund, Storgatan 50 C, Klippan kl 08.30-12.00	
Beslutande	William Garpenholm (-) vice ordf. Tonny Svensson (M) Kerstin Gustafsson-Andersson (C) Kent Hamacek (VIP)	Conny Törnkrantz (SD) Tjg.ers t.o m § 48. Jan Zielinski (S) Theresa Rosbäck (M) Ordf. Arne Silfvergren (S)
Ej tjänstgörande	Robert Larsson (KD) Kent Lodesjö (S)	Valter Titusson (S) Gunnar Edvardsson (KD)
Deltagande	Charlotte Leander, miljöchef Suzanne Eckerström, sekreterare Helena Hager Enert, avdelningschef Livsmedel o åldersbegränsade varor Ola Öberg, avdelningschef Mark & Vatten Alexander Lindskog, miljöinspektör §§ 46--48 Angelica Hunyor, miljöinspektör § 49 Maria Hästhov, miljöinspektör, § 49 Malin Nilsson, miljöinspektör §§ 49 och 52	
Utses att justera	Jan Zielinski (S)	
Justeringens plats o tid	Fredag den 16 juni 2023, kl 15.00 - digital justering	

Underskrifter	Sekreterare Paragraf 39 -- 52 Suzanne Eckerström
	Ordförande Theresa Rosbäck
	Justerande Jan Zielinski

ANSLAG/BEVIS

Protokollet är justerat. Justeringen har tillkännagivits genom anslag på förbundets hemsida

Organ	Direktionen för Söderåsens Miljöförbund		
Sammanträdesdatum	2023-06-13		
Datum då anslaget sätts upp	2023-06-16	Datum då anslaget tas ner	2023-07-10
Förvaringsplats för protokollet	Miljöförbundets arkiv		
Underskrift Suzanne Eckerström		

Justerandes sign	Justerandes sign		Utdragsbestyrkande
------------------	------------------	--	--------------------

Kommunstyrelsen

§ 136

Taxa för tillsyn enligt lag om handel med vissa receptfria läkemedel

2023/166

Sammanfattning

Miljöförbundet har under 2022 utrett övergången till efterdebitering inom miljöbalkens område vilket resulterade i en taxa för efterdebitering under våren 2023. Miljöförbundet har även 1 januari 2023 övergått till efterdebitering inom livsmedelslagstiftningens område. Miljöförbundet arbetar för att få all tillsyn att debiteras genom efterdebitering och föreslår nu även att tillsyn och handläggning för området åldersbegränsade varor ska efterdebiteras. Med åldersbegränsade varor menas tobak, e-cigaretter, tobaksfria nikotinprodukter, folköl och vissa receptfria läkemedel.

Efterdebitering innebär i praktiken att företagaren betalar sin tillsynsavgift efter genomförd tillsyn i stället för i form av en "årsavgift" början av varje kalenderår som tidigare. Vid efterdebitering kan företaget på ett tydligare sätt se kopplingen mellan utförd tillsyn och betalning vilket ökar legitimiteten för avgiften samt tillsynen upplevs mer likvärdig.

När det gäller receptfria läkemedel så sker en anmälan till Läkemedelsverket. Miljöförbundet utför endast tillsynen. Nytt i taxan är att all tillsyn debiteras som löpande timavgift. Detta gör att miljöförbundet kan ta betalt från verksamheten för den tillsyn som utförs och att avgiftsfinansieringen kan höjas samtidigt som området inte kräver lika mycket skattmedel.

Den nya taxan innebär inte någon förändring avseende timavgiftens storlek, den kommer fortsätta att vara oförändrad med en årlig indexuppräknung. Detta innebär också att inställelsetid/restid kvarstår som en egen post. Skulle inställelsetiden inkluderas i timavgiften, skulle timavgiften behöva revideras och höjas.

Inställelsetid/restid debiteras fortsatt med en fast avgift motsvarande en timme. Enligt kommunallagen får inte medborgare missgynnas för att de är belägna längre bort från kommunens lokaler och kostnaden måste därför vara samma för alla företagare oavsett var i kommunen de finns. Kostnaderna för samtliga resor slås alltså ut på hela avgiftskollektivet.

Kommunstyrelsens förslag till beslut,

Kommunfullmäktige beslutar,

att godkänna Söderåsens miljöförbunds förslag på taxa för tillsyn enligt lagen om handel med vissa receptfria läkemedel. Taxan ska börja gälla 1 januari 2024

KS

Cecilia Andersson, Kommunsekreterare
cecilia.andersson2@perstorp.se, 0435-39114

Kommunfullmäktige

Taxa för tillsyn enligt lag om handel med vissa receptfria läkemedel

Sammanfattning

Miljöförbundet har under 2022 utrett övergången till efterdebitering inom miljöbalkens område vilket resulterade i en taxa för efterdebitering under våren 2023. Miljöförbundet har även 1 januari 2023 övergått till efterdebitering inom livsmedelslagstiftningens område. Miljöförbundet arbetar för att få all tillsyn att debiteras genom efterdebitering och föreslår nu även att tillsyn och handläggning för området åldersbegränsade varor ska efterdebiteras. Med åldersbegränsade varor menas tobak, e-cigarett, tobaksfria nikotinprodukter, folköl och vissa receptfria läkemedel.

Efterdebitering innebär i praktiken att företagaren betalar sin tillsynsavgift efter genomförd tillsyn i stället för i form av en ”årsavgift” början av varje kalenderår som tidigare. Vid efterdebitering kan företaget på ett tydligare sätt se kopplingen mellan utförd tillsyn och betalning vilket ökar legitimiteten för avgiften samt tillsynen upplevs mer likvärdig.

När det gäller receptfria läkemedel så sker en anmälan till Läkemedelsverket. Miljöförbundet utför endast tillsynen. Nytt i taxan är att all tillsyn debiteras som löpande timavgift. Detta gör att miljöförbundet kan ta betalt från verksamheten för den tillsyn som utförs och att avgiftsfinansieringen kan höjas samtidigt som området inte kräver lika mycket skattemedel.

Den nya taxan innebär inte någon förändring avseende timavgiftens storlek, den kommer fortsätta att vara oförändrad med en årlig indexuppräknings. Detta innebär också att inställetid/restid kvarstår som en egen post. Skulle inställetiden inkluderas i timavgiften, skulle timavgiften behöva revideras och höjas.

Inställetid/restid debiteras fortsatt med en fast avgift motsvarande en timme. Enligt kommunallagen får inte medborgare missgynnas för att de är belägna längre bort från kommunens lokaler och kostnaden måste därför vara samma för alla företagare oavsett var i kommunen de finns. Kostnaderna för samtliga resor slås alltså ut på hela avgiftskollektivet.

Förslag till beslut

PERSTORPS KOMMUN	E-post Förvaltning e-post	Organisationsnr 212000-0910			
Postadress 284 85 PERSTORP	Besöksadress Torget 1	Telefon 0435-390 00 vx	Fax Förvaltning fax	Bankgiro 206-3857	PlusGiro 11 16 54-0

Kommunfullmäktige beslutar,

att godkänna Söderåsens miljöförbunds förslag på taxa för tillsyn enligt lagen om handel med vissa receptfria läkemedel. Taxan ska börja gälla 1 januari 2024

Elin Ask

Cecilia Andersson

Kommundirektör
Perstorps kommun

Kommunsekreterare
Perstorps kommun

Beslutet skickas till:
Söderåsens miljöförbund

§ 43

Dnr 2023.1770

Taxa - tillsyn av receptfria läkemedel, Söderåsens miljöförbund

Direktionens beslut

Direktionen för Söderåsens miljöförbund beslutar att föreslå kommunfullmäktige i medlemskommunerna att godkänna Söderåsens miljöförbunds bestämmelser om taxa för handläggning och tillsyn enligt lagen om handel med vissa receptfria läkemedel.

Kommunfullmäktige i medlemskommunerna föreslås fatta beslut med följande lydelse:

Kommunfullmäktige beslutar att godkänna Söderåsens miljöförbunds förslag på taxa för tillsyn enligt lagen om handel med vissa receptfria läkemedel. Taxan ska börja gälla 1 januari 2024.

Beskrivning av ärendet

Medlemskommunerna har varit positiva och drivit på miljöförbundet att gå över till "Rättviksmodellen". I Rättviksmodellen ligger fokus på att etablera en god dialog med de lokala företagen, vilket beskrivs ha resultat i både effektivare tillsynsarbete och ett bättre företagsklimat. Modellen innebär att debitering av avgifter sker efter att tillsyn och handläggning genomförts.

Miljöförbundet har under 2022 utrett övergången till efterdebitering inom miljöbalkens område vilket resulterade i en taxa för efterdebitering under våren 2023. Miljöförbundet har även 1 januari 2023 övergått till efterdebitering inom livsmedelslagstiftningens område. Miljöförbundet arbetar för att få all tillsyn att debiteras genom efterdebitering och föreslår nu även att tillsyn och handläggning för området åldersbegränsade varor ska efterdebiteras. Med åldersbegränsade varor menas tobak, e-cigarett, tobaksfria nikotinprodukter, folköl och vissa receptfria läkemedel.

Efterdebitering innebär i praktiken att företagaren betalar sin tillsynsavgift efter genomförd tillsyn i stället för i form av en "årsavgift" början av varje kalenderår som tidigare. Vid efterdebitering kan företaget på ett tydligare sätt se kopplingen mellan utförd tillsyn och betalning vilket ökar legitimiteten för avgiften samt tillsynen upplevs mer likvärdig.

Justerandes sign	Justerandes sign		Utdragsbestyrkande
------------------	------------------	--	--------------------

Miljöförbundet har haft problem att hålla en hög avgiftsfinansiering inom området åldersbegränsade varor då lagstiftningen har satt krav på tillsyn som ska utföras. Tillsynen har inte kunnat finansieras helt genom avgifter enligt nuvarande taxa.

När det gäller receptfria läkemedel så sker en anmälan till Läkemedelsverket. Miljöförbundet utför endast tillsynen. Nytt i taxan är att all tillsyn debiteras som löpande timavgift. Detta gör att miljöförbundet kan ta betalt från verksamheten för den tillsyn som utförs och att avgiftsfinansieringen kan höjas samtidigt som området inte kräver lika mycket skattemedel.

Den nya taxan innebär inte någon förändring avseende timavgiftens storlek, den kommer fortsätta att vara oförändrad med en årlig indexuppräknings. Detta innebär också att inställelsetid/restid kvarstår som en egen post. Skulle inställelsetiden inkluderas i timavgiften, skulle timavgiften behöva revideras och höjas.

Inställelsetid/restid debiteras fortsatt med en fast avgift motsvarande en timme. Enligt kommunallagen får inte medborgare missgynnas för att de är belägna längre bort från kommunens lokaler och kostnaden måste därför vara samma för alla företagare oavsett var i kommunen de finns. Kostnaderna för samtliga resor slås alltså ut på hela avgiftskollektivet.

Förslag på beslutstext i kommunfullmäktige

Kommunfullmäktige i medlemskommunerna föreslås fatta beslut med följande lydelse:

Kommunfullmäktige beslutar att godkänna Söderåsens miljöförbunds förslag på taxa för tillsyn enligt lagen om handel med vissa receptfria läkemedel. Taxan ska börja gälla 1 januari 2024.

Underlag

Tjänsteutlåtande daterat 2023-05-25

Bilaga

Taxa för tillsyn enligt lagen om handel med vissa receptfria läkemedel

Expediering

Beslutet skickas till: Medlemskommunerna

Justerandes sign	Justerandes sign		Utdragsbestyrkande
------------------	------------------	--	--------------------

Taxa för tillsyn enligt lag om handel med vissa receptfria läkemedel

Addo Sign ID-nummer : 217a0a9b-66e4-4c97-a0c1-2caebed23a29

**Fastställd av Kommunfullmäktige i Klippans kommun 2023-
Perstorps kommun 2023-
Svalövs kommun 2023-
Örkelljunga kommun 2023-**

Taxa för prövning och tillsyn enligt lag om handel med vissa receptfria läkemedel

Inledande bestämmelser

- 1 § Denna taxa gäller avgifter för Söderåsens miljöförbunds Direktions kostnader för handläggning och tillsyn enligt lag om vissa receptfria läkemedel (2009:730) samt föreskrifter som har meddelats med stöd av lagen.
- 2 § Avgift enligt denna taxa ska betalas av den som bedriver anmälningspliktig försäljning av vissa receptfria läkemedel i detaljhandeln.
- 3 § Avgift enligt denna taxa tas inte ut för:
- Handläggning av klagomål som visar sig vara ogrundade och inte kräver någon utredning och där verksamhetsutövaren samtidigt har uppfyllt kravet på egenkontroll inom det område som klagomålet avser.
 - Tid för handläggning av överklagan.
 - Tid för handläggning av åtalsanmälan.
- 4 § Beslut om avgift fattas av direktionen.
- 5 § Inställelsetid/restid är 1 timme för fram- och återresa oavsett resans längd, faktiskt nedlagd tid och om resan samordnas med andra besök.

Bestämmelser om avgift

- 6 § För tillsyn och handläggning som utförs enligt de bestämmelser som avses i 1 § ska en avgift betalas för direktionens nedlagda kontrolltid enligt 7–8 §§.

Övrig tillsyn debiteras löpande med timavgift för nedlagd handläggningstid.

Timavgift

- 7 § Vid tillämpningen av denna taxa är timavgiften **1076 kronor** (2023 års prisnivå) per hel timmes handläggningstid. Avgift tas ut för varje påbörjad halvtimme.

För inspektioner, mätningar och andra kontroller som direktionen utför på vardagar mellan klockan 19.00 och 07.00, lördagar, söndagar, julafton, nyårsafton, påskafton, trettondagsafton, midsommarafton och helgdagar, tar direktionen ut en avgift som är 1,5 gånger ordinarie timavgift.

- 8 § Direktionen tar ut avgift i förhållande till den faktiskt nedlagda handläggningstiden samt för inställelsetid vid tillsynsbesök. Varje tidspost som läggs in i ett ärende ska vara minst 15 minuter.

Avgiften beräknas genom att den faktiskt nedlagda handläggningstiden i ärendet samt inställelsetid multipliceras med timavgiften.

Med faktiskt nedlagd handläggningstid, avses den sammanlagda tid som varje tjänsteman vid direktionen har använt för inläsning och förberedelser av ärendet, kontakt med experter och myndigheter, inspektioner, och kontroller i övrigt, efterarbete, samsyn, beredning i övrigt samt föredragning och beslut. Sådan avgift tas ut för varje påbörjad halvtimme nedlagd handläggningstid.

Indexuppräkning

- 9 § Timavgiften i denna taxa är bestämd med utgångspunkt från kostnadsläge och Prisindex för kommunal verksamhet (PKV) oktober månad året före det år taxan börjar gälla. Direktionen får för varje kalenderår (avgiftsår) därefter besluta att höja timavgiften med den procentsats för PKV som är publicerad på SKR:s webbplats för oktober månad året före avgiftsåret.

Nedsättning av avgift

- 10 § Om det finns särskilda skäl med hänsyn till verksamhetens eller åtgärdens art och omfattning, tillsynsbehovet, nedlagd handläggningstid och övriga omständigheter, får avgift för tillsyn enligt denna taxa sättas ned eller efterskänkas.

Avgiftens erläggande

- 11 § Betalning av avgift enligt denna taxa skall ske till direktionen. Betalning skall ske inom tid som anges i beslutet om avgift eller i räkning.

Verkställighetsfrågor med mera

- 12 § Direktionens beslut om avgift får verkställas enligt utsökningsbalken. Med stöd av utsökningsbalken (1981:774) får beslut om avgift verkställas direkt.
- 13 § Direktionens beslut om avgift överklagas hos Förvaltningsrätten.

Ikraftträdande

- 14 § Denna taxa träder i kraft den 1 januari 2024 och tillämpas på ärenden som kommer in från och med denna dag. För ärenden som påbörjats innan denna taxas ikraftträdande tillämpas tidigare taxa.

Datum
2023-05-25

Beteckning
2023.1770-1

Handläggare:
Helena Hager Enert
0435-78 24 22
helena.hager.enert@smfo.se

Direktionen för
Söderåsens miljöförbund

Taxa - tillsyn av receptfria läkemedel, Söderåsens miljöförbund

Förslag till beslut

Direktionen för Söderåsens miljöförbund beslutar att föreslå kommunfullmäktige i medlemskommunerna att godkänna Söderåsens miljöförbunds bestämmelser om taxa för handläggning och tillsyn enligt lagen om handel med vissa receptfria läkemedel.

Kommunfullmäktige i medlemskommunerna föreslås fatta beslut med följande lydelse:

Kommunfullmäktige beslutar att godkänna Söderåsens miljöförbunds förslag på taxa för tillsyn enligt lagen om handel med vissa receptfria läkemedel. Taxan ska börja gälla 1 januari 2024.

Beskrivning av ärendet

Medlemskommunerna har varit positiva och drivit på miljöförbundet att gå över till "Rättviksmodellen". I Rättviksmodellen ligger fokus på att etablera en god dialog med de lokala företagen, vilket beskrivs ha resultat i både effektivare tillsynsarbete och ett bättre företagsklimat. Modellen innebär att debitering av avgifter sker efter att tillsyn och handläggning genomförts.

Miljöförbundet har under 2022 utrett övergången till efterdebitering inom miljöbalkens område vilket resulterade i en taxa för efterdebitering under våren 2023. Miljöförbundet har även 1 januari 2023 övergått till efterdebitering inom livsmedelslagstiftningens område. Miljöförbundet arbetar för att få all tillsyn att debiteras genom efterdebitering och föreslår nu även att tillsyn och handläggning för området åldersbegränsade varor ska efterdebiteras. Med åldersbegränsade varor menas tobak, e-cigarett, tobaksfria nikotinprodukter, folköl och vissa receptfria läkemedel.

Efterdebitering innebär i praktiken att företagaren betalar sin tillsynsavgift efter genomförd tillsyn i stället för i form av en "årsavgift" början av varje kalenderår som tidigare. Vid efterdebitering kan företaget på ett tydligare sätt se kopplingen mellan utförd tillsyn och betalning vilket ökar legitimiteten för avgiften samt tillsynen upplevs mer likvärdig.

Miljöförbundet har haft problem att hålla en hög avgiftsfinansiering inom området åldersbegränsade varor då lagstiftningen har satt krav på tillsyn som ska utföras. Tillsynen har inte kunnat finansieras helt genom avgifter enligt nuvarande taxa.

När det gäller receptfria läkemedel så sker en anmälan till Läkemedelsverket. Miljöförbundet utför endast tillsynen. Nytt i taxan är att all tillsyn debiteras som löpande timavgift. Detta gör att miljöförbundet kan ta betalt från verksamheten för den tillsyn som utförs och att avgiftsfinansieringen kan höjas samtidigt som området inte kräver lika mycket skattemedel.

Den nya taxan innebär inte någon förändring avseende timavgiftens storlek, den kommer fortsätta att vara oförändrad med en årlig indexuppräknings. Detta innebär också att inställetid/restid kvarstår som en egen post. Skulle inställetiden inkluderas i timavgiften, skulle timavgiften behöva revideras och höjas.

Inställetid/restid debiteras fortsatt med en fast avgift motsvarande en timme. Enligt kommunallagen får inte medborgare missgynnas för att de är belägna längre bort från kommunens lokaler och kostnaden måste därför vara samma för alla företagare oavsett var i kommunen de finns. Kostnaderna för samtliga resor slås alltså ut på hela avgiftskollektivet.

Förslag på beslutstext i kommunfullmäktige

Kommunfullmäktige i medlemskommunerna föreslås fatta beslut med följande lydelse:

Kommunfullmäktige beslutar att godkänna Söderåsens miljöförbunds förslag på taxa för tillsyn enligt lagen om handel med vissa receptfria läkemedel. Taxan ska börja gälla 1 januari 2024.

För miljöförbundet

Helena Hager Enert
Avdelningschef, livsmedel och åldersbegränsade varor

Bilaga

Taxa för tillsyn enligt lagen om handel med vissa receptfria läkemedel

Expediering

Beslutet skickas till: Medlemskommunerna

Plats och tid	Söderåsens Miljöförbund, Storgatan 50 C, Klippan kl 08.30-12.00	
Beslutande	William Garpenholm (-) vice ordf. Tonny Svensson (M) Kerstin Gustafsson-Andersson (C) Kent Hamacek (VIP)	Conny Törnkrantz (SD) Tjg.ers t.o m § 48. Jan Zielinski (S) Theresa Rosbäck (M) Ordf. Arne Silfvergren (S)
Ej tjänstgörande	Robert Larsson (KD) Kent Lodesjö (S)	Valter Titusson (S) Gunnar Edvardsson (KD)
Deltagande	Charlotte Leander, miljöchef Suzanne Eckerström, sekreterare Helena Hager Enert, avdelningschef Livsmedel o åldersbegränsade varor Ola Öberg, avdelningschef Mark & Vatten Alexander Lindskog, miljöinspektör §§ 46--48 Angelica Hunyor, miljöinspektör § 49 Maria Hästhov, miljöinspektör, § 49 Malin Nilsson, miljöinspektör §§ 49 och 52	
Utses att justera	Jan Zielinski (S)	
Justeringens plats o tid	Fredag den 16 juni 2023, kl 15.00 - digital justering	
Underskrifter	Sekreterare Paragraf 39 -- 52 Suzanne Eckerström
	Ordförande Theresa Rosbäck
	Justerande Jan Zielinski

ANSLAG/BEVIS

Protokollet är justerat. Justeringen har tillkännagivits genom anslag på förbundets hemsida

Organ	Direktionen för Söderåsens Miljöförbund		
Sammanträdesdatum	2023-06-13		
Datum då anslaget sätts upp	2023-06-16	Datum då anslaget tas ner	2023-07-10
Förvaringsplats för protokollet	Miljöförbundets arkiv		
Underskrift Suzanne Eckerström		

Justerandes sign	Justerandes sign		Ultdragsbestyrkande
------------------	------------------	--	---------------------

Kommunstyrelsen

§ 137

Taxa för tillsyn enligt alkohollagen - folköl

2023/168

Sammanfattning

Miljöförbundet har under 2022 utrett övergången till efterdebitering inom miljöbalkens område vilket resulterade i en taxa för efterdebitering under våren 2023. Miljöförbundet har även 1 januari 2023 övergått till efterdebitering inom livsmedelslagstiftningens område. Miljöförbundet arbetar för att få all tillsyn att debiteras genom efterdebitering och föreslår nu även att tillsyn och handläggning för området åldersbegränsade varor ska efterdebiteras. Med åldersbegränsade varor menas tobak, e-cigarett, tobaksfria nikotinprodukter, folköl och vissa receptfria läkemedel.

Efterdebitering innebär i praktiken att företagaren betalar sin tillsynsavgift efter genomförd tillsyn i stället för i form av en "årsavgift" början av varje kalenderår som tidigare. Vid efterdebitering kan företaget på ett tydligare sätt se kopplingen mellan utförd tillsyn och betalning vilket ökar legitimiteten för avgiften samt tillsynen upplevs mer likvärdig.

Den nya taxan kommer fortsätta att ha kvar fast avgift för anmälan precis som tidigare. Nytt i taxan är att all tillsyn debiteras som löpande timavgift. Detta gör att miljöförbundet kan ta betalt från verksamheten för den tillsyn som utförs och att avgiftsfinansieringen kan höjas samtidigt som området inte kräver lika mycket skattemedel.

Den nya taxan innebär inte någon förändring avseende timavgiftens storlek, den kommer fortsätta att vara oförändrad med en årlig indexuppräknings. Detta innebär också att inställelsetid/restid kvarstår som en egen post. Skulle inställelsetiden inkluderas i timavgiften, skulle timavgiften behöva revideras och höjas.

Inställelsetid/restid debiteras fortsatt med en fast avgift motsvarande en timme. Enligt kommunallagen får inte medborgare missgynnas för att de är belägna längre bort från kommunens lokaler och kostnaden måste därför vara samma för alla företagare oavsett var i kommunen de finns. Kostnaderna för samtliga resor slås alltså ut på hela avgiftskollektivet.

Kommunstyrelsens förslag till beslut,

Kommunfullmäktige beslutar,

att godkänna Söderåsens miljöförbunds förslag på taxa för tillsyn enligt alkohollagen - Folköl. Taxan ska börja gälla 1 januari 2024.

KS

Cecilia Andersson, Kommunsekreterare
cecilia.andersson2@perstorp.se, 0435-39114

Kommunfullmäktige

Taxa för tillsyn enligt alkohollagen - folköl

Sammanfattning

Miljöförbundet har under 2022 utrett övergången till efterdebitering inom miljöbalkens område vilket resulterade i en taxa för efterdebitering under våren 2023. Miljöförbundet har även 1 januari 2023 övergått till efterdebitering inom livsmedelslagstiftningens område. Miljöförbundet arbetar för att få all tillsyn att debiteras genom efterdebitering och föreslår nu även att tillsyn och handläggning för området åldersbegränsade varor ska efterdebiteras. Med åldersbegränsade varor menas tobak, e-cigarett, tobaksfria nikotinprodukter, folköl och vissa receptfria läkemedel.

Efterdebitering innebär i praktiken att företagaren betalar sin tillsynsavgift efter genomförd tillsyn i stället för i form av en ”årsavgift” början av varje kalenderår som tidigare. Vid efterdebitering kan företaget på ett tydligare sätt se kopplingen mellan utförd tillsyn och betalning vilket ökar legitimiteten för avgiften samt tillsynen upplevs mer likvärdig.

Den nya taxan kommer fortsätta att ha kvar fast avgift för anmälan precis som tidigare. Nytt i taxan är att all tillsyn debiteras som löpande timavgift. Detta gör att miljöförbundet kan ta betalt från verksamheten för den tillsyn som utförs och att avgiftsfinansieringen kan höjas samtidigt som området inte kräver lika mycket skattemedel.

Den nya taxan innebär inte någon förändring avseende timavgiftens storlek, den kommer fortsätta att vara oförändrad med en årlig indexuppräkning. Detta innebär också att inställelsetid/restid kvarstår som en egen post. Skulle inställelsetiden inkluderas i timavgiften, skulle timavgiften behöva revideras och höjas.

Inställelsetid/restid debiteras fortsatt med en fast avgift motsvarande en timme. Enligt kommunallagen får inte medborgare missgynnas för att de är belägna längre bort från kommunens lokaler och kostnaden måste därför vara samma för alla företagare oavsett var i kommunen de finns. Kostnaderna för samtliga resor slås alltså ut på hela avgiftskollektivet.

Förslag till beslut

Kommunfullmäktige beslutar,

att godkänna Söderåsens miljöförbunds förslag på taxa för tillsyn enligt alkohollagen - Folköl. Taxan ska börja gälla 1 januari 2024.

Elin Ask

Kommundirektör
Perstorps kommun

Beslutet skickas till:
Söderåsens miljöförbund

Cecilia Andersson

Kommunsekreterare
Perstorps kommun

§ 44

Dnr 2023.1769

Taxa - tillsyn av folköl, Söderåsens miljöförbund

Direktionens beslut

Direktionen för Söderåsens miljöförbund beslutar att föreslå kommunfullmäktige i medlemskommunerna att godkänna Söderåsens miljöförbunds bestämmelser om taxa för handläggning och tillsyn av folköl i detaljhandel enligt alkohollagen.

Kommunfullmäktige i medlemskommunerna föreslås fatta beslut med följande lydelse:

Kommunfullmäktige beslutar att godkänna Söderåsens miljöförbunds förslag på taxa för tillsyn enligt alkohollagen - Folköl. Taxan ska börja gälla 1 januari 2024.

Beskrivning av ärendet

Medlemskommunerna har varit positiva och drivit på miljöförbundet att gå över till "Rättviksmodellen". I Rättviksmodellen ligger fokus på att etablera en god dialog med de lokala företagen, vilket beskrivs ha resultat i både effektivare tillsynsarbete och ett bättre företagsklimat. Modellen innebär att debitering av avgifter sker efter att tillsyn och handläggning genomförts.

Miljöförbundet har under 2022 utrett övergången till efterdebitering inom miljöbalkens område vilket resulterade i en taxa för efterdebitering under våren 2023. Miljöförbundet har även 1 januari 2023 övergått till efterdebitering inom livsmedelslagstiftningens område. Miljöförbundet arbetar för att få all tillsyn att debiteras genom efterdebitering och föreslår nu även att tillsyn och handläggning för området åldersbegränsade varor ska efterdebiteras. Med åldersbegränsade varor menas tobak, e-cigarett, tobaksfria nikotinprodukter, folköl och vissa receptfria läkemedel.

Efterdebitering innebär i praktiken att företagaren betalar sin tillsynsavgift efter genomförd tillsyn i stället för i form av en "årsavgift" början av varje kalenderår som tidigare. Vid efterdebitering kan företaget på ett tydligare sätt se kopplingen mellan utförd tillsyn och betalning vilket ökar legitimiteten för avgiften samt tillsynen upplevs mer likvärdig.

Justerandes sign	Justerandes sign		Utdragsbestyrkande
------------------	------------------	--	--------------------

Miljöförbundet har haft problem att hålla en hög avgiftsfinansiering inom området åldersbegränsade varor då lagstiftningen har satt krav på tillsyn som ska utföras. Tillsynen har inte kunnat finansieras helt genom avgifter enligt nuvarande taxa.

Den nya taxan kommer fortsätta att ha kvar fast avgift för anmälan precis som tidigare. Nytt i taxan är att all tillsyn debiteras som löpande timavgift. Detta gör att miljöförbundet kan ta betalt från verksamheten för den tillsyn som utförs och att avgiftsfinansieringen kan höjas samtidigt som området inte kräver lika mycket skattemedel.

Den nya taxan innebär inte någon förändring avseende timavgiftens storlek, den kommer fortsätta att vara oförändrad med en årlig indexuppräknings. Detta innebär också att inställetid/restid kvarstår som en egen post. Skulle inställetiden inkluderas i timavgiften, skulle timavgiften behöva revideras och höjas.

Inställetid/restid debiteras fortsatt med en fast avgift motsvarande en timme. Enligt kommunallagen får inte medborgare missgynnas för att de är belägna längre bort från kommunens lokaler och kostnaden måste därför vara samma för alla företagare oavsett var i kommunen de finns. Kostnaderna för samtliga resor slås alltså ut på hela avgiftskollektivet.

Förslag på beslutstext i kommunfullmäktige

Kommunfullmäktige i medlemskommunerna föreslås fatta beslut med följande lydelse:

Kommunfullmäktige beslutar att godkänna Söderåsens miljöförbunds förslag på taxa för tillsyn enligt alkohollagen - Folköl. Taxan ska börja gälla 1 januari 2024.

Underlag

Tjänsteutlåtande daterat 2023-05-25

Bilaga

Taxa för tillsyn enligt alkohollagen – Folköl

Expediering

Beslutet skickas till: Medlemskommunerna

Justerandes sign	Justerandes sign		Ultdragsbestyrkande
------------------	------------------	--	---------------------

Taxa för tillsyn enligt alkohollagen – Folköl

Addo Sign ID-nummer : 217a0a9b-66e4-4c97-a0c1-2caebed23a29

**Fastställd av Kommunfullmäktige i Klippans kommun 2023-
Perstorps kommun 2023-
Svalövs kommun 2023-
Örkelljunga kommun 2023-**

Taxa för tillsyn enligt alkohollagen – Folköl

Inledande bestämmelser

- 1 § Denna taxa gäller avgifter för Söderåsens miljöförbunds Direktions kostnader för handläggning och tillsyn enligt alkohollagen (2010:1622) samt föreskrifter som har meddelats med stöd av lagen.
- 2 § Avgift enligt denna taxa ska betalas av den som bedriver anmälningspliktig försäljning av folköl i detaljhandeln.
- 3 § Avgift enligt denna taxa tas inte ut för:
- Handläggning av klagomål som visar sig vara ogrundade och inte kräver någon utredning och där verksamhetsutövaren samtidigt har uppfyllt kravet på egenkontroll inom det område som klagomålet avser.
 - Tid för handläggning av överklagan.
 - Tid för handläggning av åtalsanmälan.
- 4 § Beslut om avgift fattas av direktionen.
- 5 § Inställelsetid/restid är 1 timme för fram- och återresa oavsett resans längd, faktiskt nedlagd tid och om resan samordnas med andra besök.

Bestämmelser om avgift

- 6 § För tillsyn och handläggning som utförs enligt de bestämmelser som avses i 1 § ska en avgift betalas för direktionens nedlagda kontrolltid enligt 7–8 §§.

Särskilda bestämmelser om avgift finns för

- Handläggning av anmälan (10 §)

Övrig tillsyn debiteras löpande med timavgift för nedlagd handläggningstid.

Timavgift

- 7 § Vid tillämpningen av denna taxa är timavgiften **1076 kronor** (2023 års prisnivå) per hel timmes handläggningstid. Avgift tas ut för varje påbörjad halvtimme.

För inspektioner, mätningar och andra kontroller som direktionen utför på vardagar mellan klockan 19.00 och 07.00, lördagar, söndagar, julafton, nyårsafton, påskafton, trettondagsafton, midsommarafton och helgdagar, tar direktionen ut en avgift som är 1,5 gånger ordinarie timavgift.

- 8 § Direktionen tar ut avgift i förhållande till den faktiskt nedlagda handläggningstiden samt för inställelsetid vid tillsynsbesök. Varje tidspost som läggs in i ett ärende ska vara minst 15 minuter.

Avgiften beräknas genom att den faktiskt nedlagda handläggningstiden i ärendet samt inställelsetid multipliceras med timavgiften.

Med faktiskt nedlagd handläggningstid, avses den sammanlagda tid som varje tjänsteman vid direktionen har använt för inläsning och förberedelser av ärendet, kontakt med experter och myndigheter, inspektioner, och kontroller i övrigt, efterarbete, samsyn, beredning i övrigt samt föredragning och beslut. Sådan avgift tas ut för varje påbörjad halvtimme nedlagd handläggningstid.

Indexuppräkning

- 9 § Timavgiften i denna taxa är bestämd med utgångspunkt från kostnadsläge och Prisindex för kommunal verksamhet (PKV) oktober månad året före det år taxan börjar gälla. Direktionen får för varje kalenderår (avgiftsår) därefter besluta att höja timavgiften med den procentsats för PKV som är publicerad på SKR:s webbplats för oktober månad året före avgiftsåret.

Avgift för handläggning av anmälan

- 10 § För handläggning av anmälan om försäljning av folköl tas en kostnad ut motsvarande en timmes tillsyn.

Nedsättning av avgift

- 11 § Om det finns särskilda skäl med hänsyn till verksamhetens eller åtgärdens art och omfattning, tillsynsbehovet, nedlagd handläggningstid och övriga omständigheter, får avgift för tillsyn enligt denna taxa sättas ned eller efterskänkas.

Avgiftens erläggande

- 12 § Betalning av avgift enligt denna taxa skall ske till direktionen. Betalning skall ske inom tid som anges i beslutet om avgift eller i räkning.

Verkställighetsfrågor med mera

- 13 § Direktionens beslut om avgift får verkställas enligt utsökningsbalken. Med stöd av utsökningsbalken (1981:774) får beslut om avgift verkställas direkt.

- 14 § Direktionens beslut om avgift överklagas hos Förvaltningsrätten.

Ikraftträdande

- 15 § Denna taxa träder i kraft den 1 januari 2024 och tillämpas på ärenden som kommer in från och med denna dag. För ärenden som påbörjats innan denna taxas ikraftträdande tillämpas tidigare taxa.

Datum
2023-05-25

Beteckning
2023.1769-1

Handläggare:
Helena Hager Enert
0435-78 24 22
helena.hager.enert@smfo.se

Direktionen för
Söderåsens miljöförbund

Taxa - tillsyn av folköl, Söderåsens miljöförbund

Förslag till beslut

Direktionen för Söderåsens miljöförbund beslutar att föreslå kommunfullmäktige i medlemskommunerna att godkänna Söderåsens miljöförbunds bestämmelser om taxa för handläggning och tillsyn av folköl i detaljhandel enligt alkohollagen.

Kommunfullmäktige i medlemskommunerna föreslås fatta beslut med följande lydelse:

Kommunfullmäktige beslutar att godkänna Söderåsens miljöförbunds förslag på taxa för tillsyn enligt alkohollagen - Folköl. Taxan ska börja gälla 1 januari 2024.

Beskrivning av ärendet

Medlemskommunerna har varit positiva och drivit på miljöförbundet att gå över till "Rättviksmodellen". I Rättviksmodellen ligger fokus på att etablera en god dialog med de lokala företagen, vilket beskrivs ha resultat i både effektivare tillsynsarbete och ett bättre företagsklimat. Modellen innebär att debitering av avgifter sker efter att tillsyn och handläggning genomförts.

Miljöförbundet har under 2022 utrett övergången till efterdebitering inom miljöbalkens område vilket resulterade i en taxa för efterdebitering under våren 2023. Miljöförbundet har även 1 januari 2023 övergått till efterdebitering inom livsmedelslagstiftningens område. Miljöförbundet arbetar för att få all tillsyn att debiteras genom efterdebitering och föreslår nu även att tillsyn och handläggning för området åldersbegränsade varor ska efterdebiteras. Med åldersbegränsade varor menas tobak, e-cigarett, tobaksfria nikotinprodukter, folköl och vissa receptfria läkemedel.

Efterdebitering innebär i praktiken att företagaren betalar sin tillsynsavgift efter genomförd tillsyn i stället för i form av en "årsavgift" början av varje kalenderår som tidigare. Vid efterdebitering kan företaget på ett tydligare sätt se kopplingen mellan utförd tillsyn och betalning vilket ökar legitimiteten för avgiften samt tillsynen upplevs mer likvärdig.

Miljöförbundet har haft problem att hålla en hög avgiftsfinansiering inom området åldersbegränsade varor då lagstiftningen har satt krav på tillsyn som ska utföras. Tillsynen har inte kunnat finansieras helt genom avgifter enligt nuvarande taxa.

Den nya taxan kommer fortsätta att ha kvar fast avgift för anmälan precis som tidigare. Nytt i taxan är att all tillsyn debiteras som löpande timavgift. Detta gör att miljöförbundet kan ta betalt från verksamheten för den tillsyn som utförs och att avgiftsfinansieringen kan höjas samtidigt som området inte kräver lika mycket skattemedel.

Den nya taxan innebär inte någon förändring avseende timavgiftens storlek, den kommer fortsätta att vara oförändrad med en årlig indexuppräknings. Detta innebär också att inställelsetid/restid kvarstår som en egen post. Skulle inställelsetiden inkluderas i timavgiften, skulle timavgiften behöva revideras och höjas.

Inställelsetid/restid debiteras fortsatt med en fast avgift motsvarande en timme. Enligt kommunallagen får inte medborgare missgynnas för att de är belägna längre bort från kommunens lokaler och kostnaden måste därför vara samma för alla företagare oavsett var i kommunen de finns. Kostnaderna för samtliga resor slås alltså ut på hela avgiftskollektivet.

Förslag på beslutstext i kommunfullmäktige

Kommunfullmäktige i medlemskommunerna föreslås fatta beslut med följande lydelse:

Kommunfullmäktige beslutar att godkänna Söderåsens miljöförbunds förslag på taxa för tillsyn enligt alkohollagen - Folköl. Taxan ska börja gälla 1 januari 2024.

För miljöförbundet

Helena Hager Enert

Avdelningschef, livsmedel och åldersbegränsade varor

Bilaga

Taxa för tillsyn enligt alkohollagen – Folköl

Expediering

Beslutet skickas till: Medlemskommunerna

Plats och tid	Söderåsens Miljöförbund, Storgatan 50 C, Klippan kl 08.30-12.00	
Beslutande	William Garpenholm (-) vice ordf. Tonny Svensson (M) Kerstin Gustafsson-Andersson (C) Kent Hamacek (VIP)	Conny Törnkrantz (SD) Tjg.ers t.o m § 48. Jan Zielinski (S) Theresa Rosbäck (M) Ordf. Arne Silfvergren (S)
Ej tjänstgörande	Robert Larsson (KD) Kent Lodesjö (S)	Valter Titusson (S) Gunnar Edvardsson (KD)
Deltagande	Charlotte Leander, miljöchef Suzanne Eckerström, sekreterare Helena Hager Enert, avdelningschef Livsmedel o åldersbegränsade varor Ola Öberg, avdelningschef Mark & Vatten Alexander Lindskog, miljöinspektör §§ 46--48 Angelica Hunyor, miljöinspektör § 49 Maria Hästhov, miljöinspektör, § 49 Malin Nilsson, miljöinspektör §§ 49 och 52	
Utses att justera	Jan Zielinski (S)	
Justeringens plats o tid	Fredag den 16 juni 2023, kl 15.00 - digital justering	

Underskrifter	Sekreterare Paragraf 39 -- 52 Suzanne Eckerström
	Ordförande Theresa Rosbäck
	Justerande Jan Zielinski

ANSLAG/BEVIS

Protokollet är justerat. Justeringen har tillkännagivits genom anslag på förbundets hemsida

Organ	Direktionen för Söderåsens Miljöförbund		
Sammanträdesdatum	2023-06-13		
Datum då anslaget sätts upp	2023-06-16	Datum då anslaget tas ner	2023-07-10
Förvaringsplats för protokollet	Miljöförbundets arkiv		
Underskrift Suzanne Eckerström		

Justerandes sign	Justerandes sign		Utdragsbestyrkande
------------------	------------------	--	--------------------

Kommunstyrelsen

§ 138

Taxa för tillsyn enligt lag om tobaksfria nikotinprodukter
2023/169

Sammanfattning

Miljöförbundet har under 2022 utrett övergången till efterdebitering inom miljöbalkens område vilket resulterade i en taxa för efterdebitering under våren 2023. Miljöförbundet har även 1 januari 2023 övergått till efterdebitering inom livsmedelslagstiftningens område. Miljöförbundet arbetar för att få all tillsyn att debiteras genom efterdebitering och föreslår nu även att tillsyn och handläggning för området åldersbegränsade varor ska efterdebiteras. Med åldersbegränsade varor menas tobak, e-cigarett, tobaksfria nikotinprodukter, folköl och vissa receptfria läkemedel.

Efterdebitering innebär i praktiken att företagaren betalar sin tillsynsavgift efter genomförd tillsyn i stället för i form av en ”årsavgift” början av varje kalenderår som tidigare. Vid efterdebitering kan företaget på ett tydligare sätt se kopplingen mellan utförd tillsyn och betalning vilket ökar legitimiteten för avgiften samt tillsynen upplevs mer likvärdig.

Den nya taxan kommer fortsätta att ha kvar fast avgift för anmälan precis som tidigare. Nytt i taxan är att all tillsyn debiteras som löpande timavgift. Detta gör att miljöförbundet kan ta betalt från verksamheten för den tillsyn som utförs och att avgiftsfinansieringen kan höjas samtidigt som området inte kräver lika mycket skattemedel.

Den nya taxan innebär inte någon förändring avseende timavgiftens storlek, den kommer fortsätta att vara oförändrad med en årlig indexuppräknings. Detta innebär också att inställelsetid/restid kvarstår som en egen post. Skulle inställelsetiden inkluderas i timavgiften, skulle timavgiften behöva revideras och höjas.

Inställelsetid/restid debiteras fortsatt med en fast avgift motsvarande en timme. Enligt kommunallagen får inte medborgare missgynnas för att de är belägna längre bort från kommunens lokaler och kostnaden måste därför vara samma för alla företagare oavsett var i kommunen de finns. Kostnaderna för samtliga resor slås alltså ut på hela avgiftskollektivet.

Kommunstyrelsens förslag till beslut,

Kommunfullmäktige beslutar,

att godkänna Söderåsens miljöförbunds förslag på taxa för tillsyn enligt lagen om tobaksfria nikotinprodukter. Taxan ska börja gälla 1 januari 2024.

KS

Cecilia Andersson, Kommunsekreterare
Cecilia.andersson2@perstorp.se, 0435-39114

Kommunfullmäktige

Taxa för tillsyn enligt lag om tobaksfria nikotinprodukter

Sammanfattning

Miljöförbundet har under 2022 utrett övergången till efterdebitering inom miljöbalkens område vilket resulterade i en taxa för efterdebitering under våren 2023. Miljöförbundet har även 1 januari 2023 övergått till efterdebitering inom livsmedelslagstiftningens område. Miljöförbundet arbetar för att få all tillsyn att debiteras genom efterdebitering och föreslår nu även att tillsyn och handläggning för området åldersbegränsade varor ska efterdebiteras. Med åldersbegränsade varor menas tobak, e-cigarett, tobaksfria nikotinprodukter, folköl och vissa receptfria läkemedel.

Efterdebitering innebär i praktiken att företagaren betalar sin tillsynsavgift efter genomförd tillsyn i stället för i form av en ”årsavgift” början av varje kalenderår som tidigare. Vid efterdebitering kan företaget på ett tydligare sätt se kopplingen mellan utförd tillsyn och betalning vilket ökar legitimiteten för avgiften samt tillsynen upplevs mer likvärdig.

Den nya taxan kommer fortsätta att ha kvar fast avgift för anmälan precis som tidigare. Nytt i taxan är att all tillsyn debiteras som löpande timavgift. Detta gör att miljöförbundet kan ta betalt från verksamheten för den tillsyn som utförs och att avgiftsfinansieringen kan höjas samtidigt som området inte kräver lika mycket skattemedel.

Den nya taxan innebär inte någon förändring avseende timavgiftens storlek, den kommer fortsätta att vara oförändrad med en årlig indexuppräknings. Detta innebär också att inställetid/restid kvarstår som en egen post. Skulle inställetiden inkluderas i timavgiften, skulle timavgiften behöva revideras och höjas.

Inställetid/restid debiteras fortsatt med en fast avgift motsvarande en timme. Enligt kommunallagen får inte medborgare missgynnas för att de är belägna längre bort från kommunens lokaler och kostnaden måste därför vara samma för alla företagare oavsett var i kommunen de finns. Kostnaderna för samtliga resor slås alltså ut på hela avgiftskollektivet.

Förslag till beslut

Kommunfullmäktige beslutar,

att godkänna Söderåsens miljöförbunds förslag på taxa för tillsyn enligt lagen om tobaksfria nikotinprodukter. Taxan ska börja gälla 1 januari 2024.

Elin Ask

Kommundirektör
Perstorps kommun

Cecilia Andersson

Kommunsekreterare
Perstorps kommun

Beslutet skickas till:
Söderåsens miljöförbund

§ 45

Dnr 2023.1768

Taxa - tillsyn av tobaksfria nikotinprodukter, Söderåsens miljöförbund

Direktionens beslut

Direktionen för Söderåsens miljöförbund beslutar att föreslå kommunfullmäktige i medlemskommunerna att godkänna Söderåsens miljöförbunds bestämmelser om taxa för tillsyn enligt lagen om tobaksfria nikotinprodukter.

Kommunfullmäktige i medlemskommunerna föreslås fatta beslut med följande lydelse:

Kommunfullmäktige beslutar att godkänna Söderåsens miljöförbunds förslag på taxa för tillsyn enligt lagen om tobaksfria nikotinprodukter. Taxan ska börja gälla 1 januari 2024.

Beskrivning av ärendet

Medlemskommunerna har varit positiva och drivit på miljöförbundet att gå över till "Rättviksmodellen". I Rättviksmodellen ligger fokus på att etablera en god dialog med de lokala företagen, vilket beskrivs ha resultat i både effektivare tillsynsarbete och ett bättre företagsklimat. Modellen innebär att debitering av avgifter sker efter att tillsyn och handläggning genomförts.

Miljöförbundet har under 2022 utrett övergången till efterdebitering inom miljöbalkens område vilket resulterade i en taxa för efterdebitering under våren 2023. Miljöförbundet har även 1 januari 2023 övergått till efterdebitering inom livsmedelslagstiftningens område. Miljöförbundet arbetar för att få all tillsyn att debiteras genom efterdebitering och föreslår nu även att tillsyn och handläggning för området åldersbegränsade varor ska efterdebiteras. Med åldersbegränsade varor menas tobak, e-cigarett, tobaksfria nikotinprodukter, folköl och vissa receptfria läkemedel.

Efterdebitering innebär i praktiken att företagaren betalar sin tillsynsavgift efter genomförd tillsyn i stället för i form av en "årsavgift" början av varje kalenderår som tidigare. Vid efterdebitering kan företaget på ett tydligare sätt se kopplingen mellan utförd tillsyn och betalning vilket ökar legitimiteten för avgiften samt tillsynen upplevs mer likvärdig.

Justerandes sign	Justerandes sign		Utdragsbestyrkande
------------------	------------------	--	--------------------

Miljöförbundet har haft problem att hålla en hög avgiftsfinansiering inom området åldersbegränsade varor då lagstiftningen har satt krav på tillsyn som ska utföras. Taxan för tobaksfria nikotinprodukter är ny sedan förra året då lagstiftningen trädde i kraft 1 augusti 2022. Taxan görs nu om så att alla områden inom åldersbegränsade varor har en taxa för efterdebitering.

Den nya taxan kommer fortsätta att ha kvar fast avgift för anmälan precis som tidigare. Nytt i taxan är att all tillsyn debiteras som löpande timavgift. Detta gör att miljöförbundet kan ta betalt från verksamheten för den tillsyn som utförs och att avgiftsfinansieringen kan höjas samtidigt som området inte kräver lika mycket skattemedel.

Den nya taxan innebär inte någon förändring avseende timavgiftens storlek, den kommer fortsätta att vara oförändrad med en årlig indexuppräknings. Detta innebär också att inställetid/restid kvarstår som en egen post. Skulle inställetiden inkluderas i timavgiften, skulle timavgiften behöva revideras och höjas.

Inställetid/restid debiteras fortsatt med en fast avgift motsvarande en timme. Enligt kommunallagen får inte medborgare missgynnas för att de är belägna längre bort från kommunens lokaler och kostnaden måste därför vara samma för alla företagare oavsett var i kommunen de finns. Kostnaderna för samtliga resor slås alltså ut på hela avgiftskollektivet.

Förslag på beslutstext i kommunfullmäktige

Kommunfullmäktige i medlemskommunerna föreslås fatta beslut med följande lydelse:

Kommunfullmäktige beslutar att godkänna Söderåsens miljöförbunds förslag på taxa för tillsyn enligt lagen om tobaksfria nikotinprodukter. Taxan ska börja gälla 1 januari 2024.

Underlag

Tjänsteutlåtande daterat 2023-05-25

Bilaga

Taxa för tillsyn enligt lagen om tobaksfria nikotinprodukter

Expediering

Beslutet skickas till: Medlemskommunerna

Justerandes sign	Justerandes sign		Utdragsbestyrkande
------------------	------------------	--	--------------------

Taxa för tillsyn enligt lag om tobaksfria nikotinprodukter

Addo Sign ID-nummer : 217a0a9b-66e4-4c97-a0c1-2caebed23a29

**Fastställd av Kommunfullmäktige i Klippans kommun 2023-
Perstorps kommun 2023-
Svalövs kommun 2023-
Örkelljunga kommun 2023-**

Taxa för tillsyn enligt lag om tobaksfria nikotinprodukter

Inledande bestämmelser

- 1 § Denna taxa gäller avgifter för Söderåsens miljöförbunds Direktions kostnader för handläggning och tillsyn enligt lag (2022:1257) om tobaksfria nikotinprodukter samt föreskrifter som har meddelats med stöd av lagen.
- 2 § Avgift enligt denna taxa ska betalas av den som bedriver anmälningspliktig försäljning av tobaksfria nikotinprodukter till konsument.
- 3 § Avgift enligt denna taxa tas inte ut för:
- Handläggning av klagomål som visar sig vara ogrundade och inte kräver någon utredning och där verksamhetsutövaren samtidigt har uppfyllt kravet på egenkontroll inom det område som klagomålet avser.
 - Tid för handläggning av överklagan.
 - Tid för handläggning av åtalsanmälan.
 - Handläggning för att svara på remisser, till exempel till prövningsmyndigheter.
- 4 § Beslut om avgift fattas av direktionen.
- 5 § Inställetid/restid är 1 timme för fram- och återresa oavsett resans längd, faktiskt nedlagd tid och om resan samordnas med andra besök.

Bestämmelser om avgift

- 6 § För tillsyn och handläggning som utförs enligt de bestämmelser som avses i 1 § ska en avgift betalas för direktionens nedlagda kontrolltid enligt 7–8 §§.

Särskilda bestämmelser om avgift finns för

- Handläggning av egenkontrollprogram (10–11 §§)

Övrig tillsyn debiteras löpande med timavgift för nedlagd handläggningstid.

Timavgift

- 7 § Vid tillämpningen av denna taxa är timavgiften **1076 kronor** (2023 års prisnivå) per hel timmes handläggningstid. Avgift tas ut för varje påbörjad halvtimme.

För inspektioner, mätningar och andra kontroller som direktionen utför på vardagar mellan klockan 19.00 och 07.00, lördagar, söndagar, julafton, nyårsafton, påskafton, trettondagsafton, midsommarafton och helgdagar, tar direktionen ut en avgift som är 1,5 gånger ordinarie timavgift.

- 8 § Direktionen tar ut avgift i förhållande till den faktiskt nedlagda handläggningstiden samt för inställetid vid tillsynsbesök. Varje tidspost som läggs in i ett ärende ska vara minst 15 minuter.

Avgiften beräknas genom att den faktiskt nedlagda handläggningstiden i ärendet samt inställetid multipliceras med timavgiften.

Med faktiskt nedlagd handläggningstid, avses den sammanlagda tid som varje tjänsteman vid direktionen har använt för inläsning och förberedelser av ärendet, kontakt med experter och myndigheter, inspektioner, och kontroller i övrigt, efterarbete,

samsyn, beredning i övrigt samt föredragning och beslut. Sådan avgift tas ut för varje påbörjad halvtimme nedlagd handläggningstid.

Indexuppräknig

9 § Timavgiften i denna taxa är bestämd med utgångspunkt från kostnadsläge och Prisindex för kommunal verksamhet (PKV) oktober månad året före det år taxan börjar gälla. Direktionen får för varje kalenderår (avgiftsår) därefter besluta att höja timavgiften med den procentsats för PKV som är publicerad på SKR:s webbplats för oktober månad året före avgiftsåret.

Avgift för handläggning av egenkontrollprogram i samband med anmälan

10 § För handläggning och granskning av egenkontrollprogram i samband med anmälan om försäljning av tobaksfria nikotinprodukter tas en kostnad ut motsvarande en timmes tillsyn.

11 § Handläggning och granskning av egenkontrollprogram i samband med anmälan som överstiger kontrollavgiften enligt 10 § debiteras som löpande timavgift, vilken beräknas genom att den faktiskt nedlagda handläggningstiden i ärendet multipliceras med timtaxan.

Nedsättning av avgift

12 § Om det finns särskilda skäl med hänsyn till verksamhetens eller åtgärdens art och omfattning, tillsynsbehovet, nedlagd handläggningstid och övriga omständigheter, får avgift för tillsyn enligt denna taxa sättas ned eller efterskänkas.

Avgiftens erläggande m.m.

13 § Betalning av avgift enligt denna taxa skall ske till direktionen. Betalning skall ske inom tid som anges i beslutet om avgift eller i räkning.

Verkställighetsfrågor med mera

14 § Direktionens beslut om avgift får verkställas enligt utsökningsbalken. Med stöd av utsökningsbalken (1981:774) får beslut om avgift verkställas direkt.

15 § Direktionens beslut om avgift överklagas hos Förvaltningsrätten.

Ikraftträdande

16 § Denna taxa träder i kraft den 1 januari 2024 och tillämpas på ärenden som kommer in från och med denna dag. För ärenden som påbörjats innan denna taxas ikraftträdande tillämpas tidigare taxa.



Handläggare:
Helena Hager Enert
0435-78 24 22
helena.hager.enert@smfo.se

Direktionen för
Söderåsens miljöförbund

Taxa - tillsyn av tobaksfria nikotinprodukter, Söderåsens miljöförbund

Förslag till beslut

Direktionen för Söderåsens miljöförbund beslutar att föreslå kommunfullmäktige i medlemskommunerna att godkänna Söderåsens miljöförbunds bestämmelser om taxa för tillsyn enligt lagen om tobaksfria nikotinprodukter.

Kommunfullmäktige i medlemskommunerna föreslås fatta beslut med följande lydelse:

Kommunfullmäktige beslutar att godkänna Söderåsens miljöförbunds förslag på taxa för tillsyn enligt lagen om tobaksfria nikotinprodukter. Taxan ska börja gälla 1 januari 2024.

Beskrivning av ärendet

Medlemskommunerna har varit positiva och drivit på miljöförbundet att gå över till "Rättviksmodellen". I Rättviksmodellen ligger fokus på att etablera en god dialog med de lokala företagen, vilket beskrivs ha resulterat i både effektivare tillsynsarbete och ett bättre företagsklimat. Modellen innebär att debitering av avgifter sker efter att tillsyn och handläggning genomförts.

Miljöförbundet har under 2022 utrett övergången till efterdebitering inom miljöbalkens område vilket resulterade i en taxa för efterdebitering under våren 2023. Miljöförbundet har även 1 januari 2023 övergått till efterdebitering inom livsmedelslagstiftningens område. Miljöförbundet arbetar för att få all tillsyn att debiteras genom efterdebitering och föreslår nu även att tillsyn och handläggning för området åldersbegränsade varor ska efterdebiteras. Med åldersbegränsade varor menas tobak, e-cigarett, tobaksfria nikotinprodukter, folköl och vissa receptfria läkemedel.

Efterdebitering innebär i praktiken att företagaren betalar sin tillsynsavgift efter genomförd tillsyn i stället för i form av en "årsavgift" början av varje kalenderår som tidigare. Vid efterdebitering kan företaget på ett tydligare sätt se kopplingen mellan utförd tillsyn och betalning vilket ökar legitimiteten för avgiften samt tillsynen upplevs mer likvärdig.

Miljöförbundet har haft problem att hålla en hög avgiftsfinansiering inom området åldersbegränsade varor då lagstiftningen har satt krav på tillsyn som ska utföras. Taxan för tobaksfria nikotinprodukter är ny sedan förra året då lagstiftningen trädde i kraft 1 augusti 2022. Taxan görs nu om så att alla områden inom åldersbegränsade varor har en taxa för efterdebitering.

Den nya taxan kommer fortsätta att ha kvar fast avgift för anmälan precis som tidigare. Nytt i taxan är att all tillsyn debiteras som löpande timavgift. Detta gör att miljöförbundet kan ta betalt från verksamheten för den tillsyn som utförs och att avgiftsfinansieringen kan höjas samtidigt som området inte kräver lika mycket skattemedel.

Den nya taxan innebär inte någon förändring avseende timavgiftens storlek, den kommer fortsätta att vara oförändrad med en årlig indexuppräkning. Detta innebär också att inställetid/restid kvarstår som en egen post. Skulle inställetiden inkluderas i timavgiften, skulle timavgiften behöva revideras och höjas.

Inställetid/restid debiteras fortsatt med en fast avgift motsvarande en timme. Enligt kommunallagen får inte medborgare missgynnas för att de är belägna längre bort från kommunens lokaler och kostnaden måste därför vara samma för alla företagare oavsett var i kommunen de finns. Kostnaderna för samtliga resor slås alltså ut på hela avgiftskollektivet.

Förslag på beslutstext i kommunfullmäktige

Kommunfullmäktige i medlemskommunerna föreslås fatta beslut med följande lydelse:

Kommunfullmäktige beslutar att godkänna Söderåsens miljöförbunds förslag på taxa för tillsyn enligt lagen om tobaksfria nikotinprodukter. Taxan ska börja gälla 1 januari 2024.

För miljöförbundet

Helena Hager Enert
Avdelningschef, livsmedel och åldersbegränsade varor

Bilaga

Taxa för tillsyn enligt lagen om tobaksfria nikotinprodukter

Expediering

Beslutet skickas till: Medlemskommunerna

Plats och tid	Söderåsens Miljöförbund, Storgatan 50 C, Klippan kl 08.30-12.00	
Beslutande	William Garpenholm (-) vice ordf. Tonny Svensson (M) Kerstin Gustafsson-Andersson (C) Kent Hamacek (VIP)	Conny Törnkrantz (SD) Tjg.ers t.o m § 48. Jan Zielinski (S) Theresa Rosbäck (M) Ordf. Arne Silfvergren (S)
Ej tjänstgörande	Robert Larsson (KD) Kent Lodesjö (S)	Valter Titusson (S) Gunnar Edvardsson (KD)
Deltagande	Charlotte Leander, miljöchef Suzanne Eckerström, sekreterare Helena Hager Enert, avdelningschef Livsmedel o åldersbegränsade varor Ola Öberg, avdelningschef Mark & Vatten Alexander Lindskog, miljöinspektör §§ 46--48 Angelica Hunyor, miljöinspektör § 49 Maria Hästhov, miljöinspektör, § 49 Malin Nilsson, miljöinspektör §§ 49 och 52	
Utses att justera	Jan Zielinski (S)	
Justeringens plats o tid	Fredag den 16 juni 2023, kl 15.00 - digital justering	
Underskrifter	Sekreterare Paragraf 39 -- 52 Suzanne Eckerström
	Ordförande Theresa Rosbäck
	Justerande Jan Zielinski

ANSLAG/BEVIS

Protokollet är justerat. Justeringen har tillkännagivits genom anslag på förbundets hemsida

Organ	Direktionen för Söderåsens Miljöförbund		
Sammanträdesdatum	2023-06-13		
Datum då anslaget sätts upp	2023-06-16	Datum då anslaget tas ner	2023-07-10
Förvaringsplats för protokollet	Miljöförbundets arkiv		
Underskrift Suzanne Eckerström		

Justerandes sign	Justerandes sign		Utdragsbestyrkande
------------------	------------------	--	--------------------

Motion om Oderljunga skola

Oderljunga skola är bemannad och utrustad för ett elevunderlag på 60 barn. Nu gapar hälften av stolarna tomma och i politiken gapas det om att ett barn i Oderljunga kostar två skolpengar. Det är givetvis helt fel.

Ett barn i Oderljunga kostar en skolpeng som sig bör, men det gör en stol som står tom också. Hur kan elevantalet ha minskat så drastiskt och vilka åtgärder har genomförts för att tillsätta de lediga platserna över årens gång?

I andra kommuner lever byskolor vidare genom att de samverkar med centralortens skolor. Det fylls på med elever när så behövs och åt andra hållet bidrar centralorten med avlastning då antalet elever blir för stort. Hur har Perstorps kommun över åren arbetat proaktivt för att balansera antalet elever i Oderljunga skola till en lagom nivå för att skolan ska fungera? Har skolan behandlats styvmoderligt och genom passivitet från politik och tjänstemän långsamt tömts på barn?

Vi är alla olika och många barn har behov av en mindre skola och tryggare miljö för att må bra under sin uppväxt. För alla föräldrar som har besökt kapprummen på Parkskolan kl 8 på morgonen där sexåringar trängs på en yta som skulle vara olaglig för värphöns, så kan Oderljunga leverera motsatsen: en mindre skola där alla känner alla, ett lugnare tempo och en mer anpassad skolgång för de barn som så behöver. Det är en styrka för Perstorps kommun att kunna erbjuda en alternativ skola för de barn som behöver det och just i arbetet med barn som mår dåligt och ligger inom riskzonen för att över åren utvecklas till s.k. ”hemmasittare” styrker forskning att den mindre skolan med tryggare miljö har en positiv inverkan på barnens psykiska hälsa.

Ett annat viktigt och relevant argument för att behålla Oderljunga skola är att forskning påvisar att elever i mindre barngrupper klarar sig bättre genom hela utbildningssystemet. Klasstorlekarna på förskoleklasserna ligger nu på 26-28 barn för de elever som börjar Parkskolan hösten 2023. I en mindre grupp hinner läraren se alla barn, prata med alla elever och ge den omsorg som behövs och som inte längre är möjlig när gruppen blir för stor. Fackförbundet Sveriges lärare arbetar aktivt för mindre klasstorlekar, då det är bättre för både barn och lärare. Här har vi en skola med tomma platser och en annan skola som är överfull. Vill vi avlasta eller belasta den fulla skolan ännu mer?

Oderljunga skola är också en viktig faktor för en levande landsbygd i Perstorp. Inom de närmsta åren står flertalet gårdar inför generationsskifte och ställen ska lämnas över från de gamla till barnfamiljer. En viktig fråga



för barnfamiljer som väljer att etablera sig på landsbygden är så klart närheten till skola och gemenskap.

Perstorp har tagit beslut om Vision 2030 om en Levande landsbygd. Att lägga ned den viktigaste delen för detta är kontraproduktivt. Vilka politiker har röstat för vision 2030 och är det bara tomma ord eller vad kommer visas i handling?

Under informationsmötena och diskussionerna som förts under vår och sommar 2023 framkommer det att det finns mycket som kunde göras, men som inte har gjorts för att fylla Oderljunga skola med barn. Det hålls inget Öppet Hus i Oderljunga så som det görs på Parkskolan inne i Perstorp. Föräldrar i tätorten informeras inte om att de genom det fria skolvalet har möjlighet att välja Oderljunga skola för sina barn och även har rätt till skolskjuts för att transportera barnen till och från skolan. Skolskjutsens upptagningsområde är idag definierat för att minimera kostnaden för transporter, inte för att se till att rätt antal barn kommer till respektive skola. Förskolan i Oderljunga är för liten i förhållande till grundskolan för att barn ska kunna gå där i både förskola och skola, i stället tvingas barn in till Perstorp när förskoleplatser saknas och då rotar de sig där. Över flera mandatperioder har Centern haft en punkt i sitt valprogram att profilera skolan. Det är en utmärkt idé, men inget har gjorts?

Några förslag på profilering som kommit upp över åren har varit mer fokus på matematik, en naturprofil, en inriktning på kemi... det finns säkert många fler goda idéer. Givetvis ska skollag och läroplan följas och medel får tillskjutas fortbildning och material, men det är en investering som betalar sig och genererar värde för kommunen över lång tid.

Tänk en liten skola med naturprofil, skog och djur precis runt knuten, beläget i Skånes minsta kommun som är känd för sin vackra natur. Tänk vilket värde en sådan skola har för Perstorp som varumärke, då bygger vi en kommun som man vill bo och leva i.

För att jobba mer aktivt med frågan att hålla skolan fullsatt och välmående kan stöd sökas hos t.ex. Leader. Leader beviljar ekonomiskt stöd för landsbygdsutveckling och lokal förankring och engagemang är centralt. Kan ett projekt med finansiering från Leader bidra till utveckling av Oderljunga skola, profilera skolan och fylla de tomma platserna? Denna möjlighet bör undersökas av BUN, möjligen i samarbete med föreningen Oderljunga Skola och Landsbygd.

Vi i Perstorp yrkar på:



- att skollnedningen i Perstorp ges i uppdrag från politiken att fylla de tomma platserna i Oderljunga skola
- att förslag tas fram till politiken på hur skolan kan profileras
- att möjligheten till finansiering från Leader för Oderljungas skolas utveckling och fortlevnad undersöks

Lotta Wendt, ledamot för Vi i Perstorp i Perstorps Kommunfullmäktige

Perstorp 14/8-2023

Förödande effekter av för stora klasser: "Finns en smärtgräns"



Sveriges Lärare vill se ett nationellt tak för klasstorlekar – i dag skiljer det sig åt kraftigt beroende på var i landet du bor.

ARBETSMILJÖ Många skolklasser är större än lärarna anser att de borde vara, visar nya data som Sveriges Lärare samlat in.

Och ju större klassen är, desto fler elever behöver extra anpassningar och särskilt stöd.



EMIL HEDMAN

1 JUN 2023

LÄS ÄVEN:

[Hälften av grupperna i förskolan är för stora: "Som ett hån"](#)

[För stora elevgrupper på fritidshemmen – kräver lagstiftning](#)

Hej! Genom att använda webbplatsen godkänner du vår integritetspolicy.

Godkänn

Vuxenroll i klasstorleken spelar här debatterats utvärderande genom utvärderingar. I den nya sammanställningen har facket frågat lärarna själva, och ingen svarande uppger att klasstorleken inte påverkar. Att den spelar roll är självklart, menar Sveriges Lärares förbundsordförande Johanna Jaara Åstrand.

– Det är klart den gör. Det finns en smärtgräns, i synnerhet som vi har ett antal elever som behöver mer stöd. Det säger sig självt, säger hon.

Elever blir utan stöd

Sju av tio lärare som uppger att de jobbar med för stora klasser säger att elever inte får den hjälp de behöver och att de själva inte hinner se varje elev. På lågstadiet gäller det nio av tio. Johanna Jaara Åstrand ser ett par tänkbara förklaringar till kopplingen mellan större klasser och större behov av extra anpassningar:

– Klasstorleken kan göra att läraren inte hinner ge dem det vanliga stöd de behöver. Men det kan också vara så att den stora gruppen i sig gör att eleverna inte kommer till sin rätt. I en mindre grupp kanske de hade klarat sig utan stödet, säger hon.

LÄS ÄVEN: [Lärare vittnar: För stora klasser leder till farlig arbetsmiljö](#)

På högstadiet drabbar de stora klasserna inte minst studieron, och på gymnasiet uppger lärarna att det planerade innehållet inte hinns med.

– Lärare ser vad eleverna behöver men räcker inte till. Det påverkar relationen med eleverna och är en orsak till det vi brukar kalla för samvetsstress. Det påverkar både lärares möjlighet att göra ett bra jobb och hur de mår. Addera faktorer som hög ljudvolym så ser vi hur hela lärarnas arbetsmiljö präglas av klasstorleken.

Mindre grupper ger bättre resultat – och högre lön

Svensk forskning på effekterna av klasstorlek är begränsad. En ofta citerad studie genomfördes av IFAU (Institutet för arbetsmarknads- och utbildningspolitisk utvärdering) år 2012. Den tittar på effekter på eleverna över tid och forskarna fann flera positiva effekter av att gå i en mindre klass: Högre studieresultat, bättre självförtroende och uthållighet, och till och med högre lön i vuxen ålder. En minskning av gruppstorleken med fem elever medförde en löneökning på drygt tre procent.

En av forskarna bakom den rapporten är Björn Öckert, professor i nationalekonomi.

– Resultaten är väldigt tydliga. De stämmer också överens med resultat som man funnit i andra länder, så det är inte troligt att det skulle se annorlunda ut om vi gjorde om studien i dag, säger han.

Han ser två grundläggande skäl till att mindre klasser gynnar eleverna så tydligt:

– I en mindre klass får man mer lärartid per elev. Det underlättar för alla och inte minst de som behöver lite mer individuell hjälp. Det är den ena biten. Det andra är att risken för störningar är mindre i en mindre grupp. Ju fler man är desto fler är det som kan störa varandra, säger han.



Johanna Jaara
Åstrand.



Björn Öckert.

Hej! Genom att använda webbplatsen godkänner du vår integritetspolicy.

Lärare bör kunna påverka klasstorleken

När Skolverket undersökte klasstorlekarna 2014 kom man fram till att de inte var för stora. Tvärtom: På lågstadiet låg snittet på 18 elever, ett lågt antal vid en internationell jämförelse. Sedan dess har myndigheten inte gjort någon ny kartläggning.

Sveriges Lärares nya sammanställning skiljer på genomsnitt och typvärde, där typvärdet är den vanligast förekommande klasstorleken. Till exempel går det i en genomsnittlig gymnasieklass 24 elever. Det snittet dras ner av ett antal klasser med få elever, och den vanligaste klasstorleken är i själva verket 32 elever.

Det ser likadant ut för samtliga skolformer från förskoleklass till gymnasiet: den vanligaste klasstorleken är större än genomsnittet visar.

Det är alltså stora skillnader i klasstorlek mellan olika skolor, något som Sveriges Lärare vill ändra på.

– Vi vill se ett tak eller ett spann för klasstorlekar. Vi vet att det påverkar kvaliteten och den ska inte bero på var du bor. Framför allt behöver lärare ha stort inflytande över vad som är en lämplig klasstorlek, säger Johanna Jaara Åstrand.

Motion om utredningar och underlag

Inför de beslut som ska fattas i politiken tas underlag fram från tjänstemännen. Vem som har skrivit underlagen, är ansvarig för den fakta som står där eller de värderingar som bäddas in, det nämns aldrig. Vem är ansvarig när fakta inte stämmer och hur ska vi i politiken kunna lita på anonyma skrivelser som eventuellt har modifierats av styrande politiker i majoriteten?

Exempelvis har politiken inför KSAU 230815 fått ta del av en utredning vad gäller hur administrativa tjänster har utökats under tidsperioden 2019-2023. Totalt redovisas åtta tjänster. De som utelämnas är en HR-konsult på 100% (2019), en controller på 100% (2020) och en kostchef på 100% (2020). Utökningen av administrativa tjänster är alltså 40% större än vad som redogörs för och likaså är kostnadsökningen missvisande.

Vem kommer uppgifterna ifrån, har denne kompetens att ta fram underlaget och den viktigaste frågan av allt – hur bra blir politikens beslut om de inte har korrekta underlag?

Ett annat exempel i samma underlag till KSAU 230815 är kostnaden för fika till politiken. I underlaget redovisas endast kostnaden för inköp. Utöver det ska fikan beställas, lämnas och hämtas, iordningsställas, diskas osv. Dessa personalkostnader redovisas inte. Uppskattningsvis motsvarar det 20% av en heltidstjänst och då ska de 50.000 kr som redovisas utökas till ca 150.000 kr. Vem har räknat ihop underlaget? Till det läggs att ”fika utgör en trivsel- och samhörighetsfaktor”. Detta är en personlig värdering och frågan är om det är KSO eller någon annan som lagt till sina personliga kommentarer.

Det är viktigt att någon är ansvarig för de uppgifter som går vidare till politiken.

Det finns många fler exempel på anonyma och missvisande uppgifter.

Vi i Perstorp yrkar därför på:

- att underlag och utredningar som går från tjänstemän till politik signeras och dateras av ansvarig tjänsteman som står bakom fakta
- att underlagen ska innehålla korrekt fakta och inte personliga värderingar

Lotta Wendt, ledamot för Vi i Perstorp i Perstorps Kommunfullmäktige

Perstorp 15/8-2023